(第三種郵便物認可大正十一年七月廿四日) 發行人 酒井朝三 編輯人 金念曾 印刷人 金慕韋

滿洲報

昭和三年三月三日

(本報價目) 每份現大洋五分每月現大洋一圓一角三個月現大洋三圓二角六個月現大洋六圓二角全年現大洋十二圓 郵費先惠郵票不收
(廣告刊費) 一行十四字起碼費刊一日每行現大洋一圓特別及長期者另議

大連市山縣通二四二番地 發行所 中日合辦 滿洲報社 電話(編輯部(長)七五一三番 經理部四〇三四番) 振替貯金口座(大連)七三番

黃郛就寧府外長 與關稅問題關係(三月二日上海專電)
一般人認爲南北有會議之曙光

寧政府對於代理總稅務司易紈士氏之南北關稅協定提案異見頻起自從黃郛就外交部長以後聯北之意見漸次濃厚再兼寧政府每遇關稅改正之重要問題皆尊重黃郛意見行之是故一般人皆認爲南北會議之曙光已現況黃日就任外長發表對外方針漸見進於主義地位且含有此從來方針一新之意英美公使之南下均準備努力對該方面諒解云

我國實行關稅自主 各國均研究對策(三月二日北京專電)
日本之條件及芳使之談話

各國駐華公使及其本國政府關於我國收回稅自主權並暫行稅率之實施早晚必提出要求故刻下均在講求對策中其中日本關於國定稅實施之對策

一協定中日互惠稅率
二廢止厘金
三以稅收入以爲整理債務爲絕對條件

若能承認此種條件日本亦斷然承認我國自主權實行云一方面並要求我國側具有遂其實行互惠協定之誠意方能有交涉開始之實現此爲根本問題解決之方法不然稅問題益見紛糾茲將駐華芳澤日使談話如左

日本對華關稅會議自主權收回之決議參加時必須以先與我國全權商定兩國間之互惠稅率爲必要此層早經聲明期望中國全權加以諒解成立從來之日關稅互惠協定當然贊成中國自主權之收回云云

再開關會之意見(三日東京專電)
羅文幹謂關稅不作軍用

據日本外務省接電謂新任外交總長羅文幹關於再開關稅會議發表左之意見

最近關於再開關稅會議之聲浪論何方面均皆闡之然政府目下對此問題尙在考慮中會議再開爲必有之事其結果關稅增收斷然不致用之於軍備總期利用爲國民經濟發展之者云

黃浦軍校移南京(三日廣東專電)

廣東黃埔軍官學校校長蔣介石命令將該校移至南京職員學生等已於三月一日出發赴寧李濟深擬將該校々址設立兩廣軍官學校養成廣東廣西兩省出身之青年將校云

論說
南黨方之癥結(寸草)

今日之中國、爲奉派及國民黨對峙之局、若以勢力論、奉方固不及國民黨遠甚、然奉軍仍得雄視北方、與黨方各軍相抗、不但無若何之失敗、且使晉閻蹋促於山西、不得越雷池一步、以三分天下有其二之國民黨、對於彼所目爲殘餘軍閥之奉派、竟無如之何、其故果安在耶、此無他、無非一則內部尙能團結一致、一則內部意見紛岐而已耳

黨方內部之不一致、固因有浙粵桂湘川滇黔各系各省、各有其懷抱、與擁蔣反蔣意見不一所致、其實則大多數均奉寧府正朔、即素稱反蔣之桂系、亦不過白崇禧一人、因討伐唐軍、與寧方及蔣氏頗爲立異、其餘如李濟深李宗仁、觀其現在之態度、當不至對寧府有反對之動作、可以斷言、由是推之、是在黨方範圍以內足爲將來之患者甚少、苟其有之、以爲程潛其人、蓋程之爲人、以資格論、既爲國民黨之老黨員、其聲望久已出於諸將之上、以性質論、彼聲來不甚輕易發言、其避勉決裂乎、誠不可預卜也、然彼態度頗傾於冷靜方面、無論何人彼未嘗與之深相結納、又似能本我行我素做去、而不欲有所依附

再以與蔣介石之關係論、彼既非如白崇禧何應欽等係出自蔣之幕下、在寧滬分裂之際、彼且同情於武漢派、加入討蔣之舉、與蔣氏無好感者蓋已久矣、所而漢合作、蔣氏下野、彼復反戈倒唐、程氏對於其所不滿意者、卽不惜忍耐痛苦以反對之、更可想見今蔣介石之舉動、又復爲程所不滿矣、蔣氏若無善法以彌縫之使之滿意、則如程所言、彼之對蔣、第一步必出以監視態度、蔣氏若復處理不善 程果能始終、則程蔣關係之不圓滿、豈非黨方之癥結耶、不過因此而謂程遂有聯北之可能、則吾亦未之能信

商會請停奢侈稅(二日北京專電)

北京政府豫定三月一日起實行徵收之奢侈稅因總商會之反對業已延期刻下總商會正奔走中止此項徵收已向張學良處請願

美使南下影響無電問題(二日北京專電)

據確實消息美國無電公司代表最近將上海杭州間之楓溪附近之無線電信台建築地買收據聞此事係駐華美國公使馬慕瑞南下之結果云

日英美間新仲裁條約(三月二日華盛頓電)
至今尙未交涉開始之因原

本年滿期日美及英美仲裁條約新問題依美國國務省當局之意本欲於一週間內開始交涉日美及英美仲裁條約之締結以延延至今未能實行者因美法仲裁條約提交美國上院委員會大 再俟一二日即能通過至於英國與日本之對等交涉本亦定一週間以內開始茲兩國對此新條約均主張仿照類似美法新仲裁條約締結是以種此件大約本月內可以由英日政府送交

國際勞働會

本年五月日內瓦開催國際勞働會議日本決定派社會局勞働部阿部原田稼吉氏東京商工會議所會頭藤田謙一氏日本海員組合庶務部長米久保氏等爲代表赴會出席刻已決定於四月九日由橫濱出帆首途云(三月二日東京專電)

日本駐漢口 海軍軍官自殺

現停舶漢口之日本巡洋艦矢矧水雷長海軍大尉村山尙志氏於一日午前八時在艦內私室用日本刀將自已下腹部及右頸動脈切斷自殺死亡原因不明云(二日上海專電)

冰塊崩下爲災

一日午後七時半日本下水內郡柳原村忽崩下厚六七尺長二丈寬四十丈之大雪冰塊民家一戶被壓倒潰家族六名生埋幸得村民掘出已死四名輕傷二名云(三月二日長野專電)

魯省先行 試辦徵兵區域

濟南通訊、張督辦爲預備改革軍制起見、曾電陳中央、擬試辦徵兵、一面已將是項徵兵簡章、由參謀處軍務課核定、已接得軍事部覆電、大致謂豪電備悉、所擬試辦徵兵各辦法 尙無不合、即准如所請、先行試辦、惟須愼督辦理人員、秉公辦理、不得擾民、並將進行情形、隨時電部等語、現聞軍署此次試辦徵兵、原定全省舉辦、嗣以係屬初辦、故改定由濟南淄靑萊膠、三道區中、沿膠濟路之歷城、章邱、長山、淄川、博山、益都、昌樂、濰縣、高密、膠縣等十縣、先行試辦、按每地百畝徵兵一人、所有餉糈服裝雜費、共需若干、鄉軍需課通知、由縣供給、即於丁漕項下分攤附徵、所有軍官、以第二期軍官學校畢業生、儘先委用、其不足之數、再由教導團挑拔云

吳佩孚行蹤 抵大竹已證實

上海特訊、吳佩孚現由順慶移大竹、已證實、按大竹爲鄧錫侯軍防地

對總司令只有監視 如擁護就變皇帝
並指南京政府在病態之中
兩湘軍政兩袖程潛之表示

長沙通訊、第四路總指揮湘鄂臨時政務委員會主席程潛、爲現時兩湖、而最重要之軍政預備、一言一動、均與時局具有絕大關係、二月十三日上午十時、程在總指揮部、舉行紀念週、親作黨務軍事政治報告、下午二時、又出席湖南省黨校歡迎會、有長篇演詞、茲摘誌如左(在省黨校出席演詞)

整個黨務的癥結、在於全黨同志沒有照着總理的建國方略、先把自已的心理革新、建設一個革命的心理、以致對於自身的反省、外物的觀察、都不能明瞭徹底跟着他人亂喊亂做、弄今日整個的黨務、弄得比在廣州一隅之地的時候、還要相差許多倍、並且更有不少的同志、中途因爲畏難惡勞的原故、拋棄了工作、而不革命、這種心理、留害於本黨、也很不淺、我們知道、本黨到現在已和中華國民一樣的四分五裂、都是由於這種原因、補救的方法只有將自已的心徹底革新、再用很精密的眼光、來分析一切的事實、認淸楚什麼是革命、什麼是反革命、努力剷除妨碍黨的發展的障碍物、最近政治的情形、只可說是在軍事支配下的政治、至於黨治下的政治情形、是要軍民財政都能統一、但是現在廣東是廣東、江浙是江浙、兩湖是兩湖各不相屬、和從前的聯省自治一樣、現在各處人民的痛苦、不減於昔、江浙人民和湖南人民一個樣子湖南人民、已將得着解放、而江浙人民、都還要受苦、治理江浙的、對於人民的剝削壓迫、都和舊軍閥一樣、現在我看見許多標語、還有擁護蔣總司令的、我們知道、總司令是不能擁護的一黨護就會變成皇帝、我們對於總司令、只有監視、不要擁護一說擁護反害了他 使他的政治生命滅亡、至於今後湖南的建設湖南是國家的一部分、湖南黨的努力的一部分、湖南人不能憑着勇悍的氣概、抱着大湖南主義、去壓迫別省、湖南內部的一切建設教育 都已破產、現在只有第一步、維持現狀、第二步再使他發展、我們要竭力提倡生產事業、對於不談生產的軍隊、盡量減少以減輕人民的負擔、每月政費要用大多數去做建設事業、我們若不是這樣做去、那仍是反革命至於黨員應有的知識、現在社會上革命和反革命的事實、一天的加多 黨員在這個紛擾時期應當有極好的心理建設、我們對某總司令總指揮絕對不應擁護依附他們若是站在民衆利益上而工作我們就贊成他、反之我們就要反對他、推而說到社會上各種勢力我們都應當取這個態度、我們不應當存着急求幸福的觀念、寧可在這時受一點痛苦、將來一定會有革命的報酬的、革命的意義、是要平世界之不平、我們要做革命工作、就要先把自已方寸間的不平平了、方能去平世界上之不平、所以目前我們最要注意的、便是心理建設(在紀念週出席演詞)

南京方面、三日開全體會議 原來不足法定人數 全體委員共三十六名、應有十九人方能開六會、委員中有共產黨數人、開出黨籍、雖由候補補上、但在北方蒙古一帶、有數人不能出席、去年十一月十八日、廣州事變、又有汪精衛、陳樹人、顧孟餘、甘乃光、何香凝、潘雲超王樂平、王法勳、陳公博等九人祖護共黨、釀成廣州慘劇、國府已令古應芬、鄧澤如查辦、古應芬鄧澤如列舉汪精衛陳樹人等九人之罪惡 本應停止汪精衛等九人職權、不能出席、此次竟除江陳甘外、其餘均准其出席、可見這次會議、出席人資格問題、既任意遷就、會議結果、當然不定滿、最近湘省軍事、節節勝利但中樞在病態之中、我們四肢終不免受影響、這是十分悲痛的地方、希望本黨的忠實同志、都要心愛黨、努力下層工作、將來定有救黨的方法、不致使黨變爲個人的工具 最後述湘省目前施政方針、在廢除一切苛捐雜稅、爲人民減輕負擔

有小衝突無大戰
京漢大名魯西晉北正太各路最近之軍情

北京特訊、奉幹部間、在軍事上全盤計劃、本定爲和晉攻馮綏和寧蔣、拉攏桂系爲惟一目標、最近鑑於晉閻之不能獨和、寧蔣再起、已無北伐實力、無與綏和之必要、桂系拉攏、刻在進行中目前最要問題、仍不出戰之一字以外、故各路重要將領、在京根據春間迭次會議之次序、業已奉命先後分途回防、速行調度前方軍隊、布置防線、並對於各路、亦依據會議之計劃 先行切實聯防、俾軍發動時各路可作一致行動、茲據某軍事機關消息、各路將領抵防後 已將軍事調度齊全聯絡上亦有相當把握近日、府方決接前方報告、謂布置業已竣事專候攻擊令下、即可實施攻擊、聞某路因將領回防較遲、報告尚未到京、預計即日、亦有電到、一俟該電到後、即由幹部頒發各路同時總攻擊令、至遲當不出最近數日云

另據北京特訊、各路軍事外間傳說極不一致、茲經向某軍事機關探訪眞相 據云、刻下前方僅有小衝突、并無劇烈戰事、蓋各方配置防務、日來正在調擇中、茲爲特述各路軍情如下

●●京漢 正面馮軍本有積極渡河形勢、但漳河北岸、爲奉方第八精銳在彼駐守、且佐以極猛烈之砲火、馮軍無論如何、不能飛渡其磁州一帶防線、則爲二十九軍黃師嶽部駐紮、防線極爲堅固、張楊兩軍團長廿七日抵保後、即行電召前綫各將領赴日至保、磋商攻守事宜 如榮臻、湯金紀王樹常、戢翼翹、萬福麟等、均在被召之列、聞會議日期、決定在三月一日、一俟會議竣事、各路始行同時總攻、故京漢正面、目下殊無戰事

●●大名 連日各方面盛傳大名戰事劇烈、且有傳其不 之說者、茲據確訊、馮軍常好仁部、在廿六七等日、確曾希圖反攻、但經直魯軍袁振青、孫殿英等、率隊分途痛擊、業在南淸店附近、將該軍擊退、刻下雙方陣線、在淸豐一帶相持

●魯西 該路戰事、比較爲劇烈、由因馮軍方振武、李紀才等部、由東明約七萬人分向定陶鉅野金鄉前進、魯方兵力則有劉志陸、楊淸臣、姜德明、鄭俊彥、上官雲相等、而新近改編于學忠之一部亦奉命加入、總計不下十萬人、以形勢論、該路戰局、將有逐日開展模樣

●●正太 此路雙方防線在井陘獲鹿一帶、以徐永昌爲主力、晉軍楊愛源、亦有些軍隊在彼協同防守、近月以來、雖屢有小部隊向石莊前進、但一經迎擊彼即撤退、蓋晉軍此等行動、意在牽制奉方兵力、而不在于進戰、故該方竟無戰事之可言

●●晉北 繁峙、偏關、平型各路、日來正在準備中、下月初旬、當有大舉的行動、至雁門方面、固有持別關係 湯玉麟已命所部第十二軍 於二十六七等日向雁門正面施以最猛烈攻擊、陣線刻已進至河陽堡、聞晉方以該路關係重要連日由商震率所部第七旅、劉培元第十一旅、李士荃等部、親在戰線指揮一切、故該路日來實爲奉晉雙方之主力戰云

馮軍不堪再戰說
決先肅淸河南內部
故彰德馮部亦在退却中

北京特約通信云、茲據軍事方面確息、馮玉祥自受內部倒戈影響乃將軍隊由大名退至彰德、日來京漢路戰事、消息極形沉寂 刻據前方報告、謂馮玉祥目下戰略、決以先肅淸河南內部之倒戈份子爲第一步、至在京漢線上之對奉軍隊、決將戰線縮短、集中兵力、以便易於應付后方之倒戈派、故在豐台方面祗有騎兵二連步兵一營、豐樂鎭則有步兵一團目下各處軍隊、均已退至彰德、因彰德便於向后運輸、故前在大名一帶之馮軍、刻均集中於彰德城內外、最近因田公育岳維峻等在洛潼一帶異常活躍、馮玉祥除將隴海東路軍隊撤退應付彼方外及機關車數十輛、所有軍用品已裝置車站、正在準備退却中、至報載鹿鍾麟督戰於京漢線、純係一種宣傳、其實鹿並未出河南一步、目下仍在湯陰城內、其部下以一團駐城內、餘均駐城東一帶、蓋馮軍內部、大半均係學生軍及匪衆、故人數甚少、不敷分配、由是鹿之軍隊、亦始終未敢派出河南、至漳河兩岸、現已無敵人之工事、據該處土人云、臨彰之敵、大半已向東南潰退、由以上種種觀察之、馮軍在豫北防務之薄弱 及其最近之撤退情形、足徵其人少、前后難以兼顧其不堪與奉軍再戰已明矣

陳調元辭安徽主席

上海特訊、陳調元呈辭皖主席、將以孫孟戟暫代

陳銘樞抵粵後 積極主張北伐說
李濟深推陳任省政府主席

廣州特訊、自東江軍事結束後、軍政當局對於善後諸端、積極籌劃、關於恤災振濟、經由李濟深委誌振處長伍觀琪主持其事、淸海陸豐共匪、現由第八路總指揮部、令行潮梅惠三屬各防軍協同進剿、並抽調鄧彥華之第五軍三團赴東江、集中惠州、會同進攻限於二日以內、將東江之共匪農匪一律肅淸、惟關於各軍之整理、以及駐防等問題尙未有確定辦法、迨陳濟棠返省李濟深於十八日復召集陳銘樞、徐景唐、陳濟棠、鄧彥華、蔣光鼐、鄧世增、陳章甫等各高級將領、討論軍務上之整理、以及各軍分防等辦法陳銘樞以粵省既遭共黨之蹂躪、復經東江之用兵、元氣大傷、現時急須休養生息、除分出一部份兵力、淸海陸豐共匪外及酌留各屬駐防外 其餘軍隊宜繼續北伐、藉紓粵省之財力 即席由陳氏提出繼續北伐方案、略謂前年出師北伐、一舉而收復湘鄂、再舉而底定東南、大江以南全隸於國民政府範圍、京漢線一路、已達到河南、津浦線一路、已越過徐州、張發奎殘部、已完全退去、萬不能再謀犯粵、以粵久經戰陣之師、自當繼續北伐況蔣介石同志、現與馮玉祥閻錫山會商大計、進行第二次北伐、吾粵應急起直追、出兵京漢線、以資策應 所有第八路總指揮所轄各軍、每軍抽調兩師或一師、組織北伐軍、設總指揮部于韶關從粵漢鐵路出兵、仍以第八路總指揮李主席名義指揮統率、本人當親率所部、隨後出發、以求國事早日統一云云、該案提出後、徐景唐、陳濟棠等各將領均表示贊同、惟黃紹雄所部之杜軍、亦在第八路總指揮統轄之下、而黃則尙在前方、結果俟黃氏返省、再開會議、然後確定、並須籌劃接濟給養等辦法、俾操勝算

又陳銘樞由前方來省後、各方面俱表示歡迎、陳在各處演說、對於粵局、表示兩項主張(一)粵省經此糜爛、必須培養元氣(二)軍結束後、即須剿滅海陸 共黨以及淸全省土匪 然後進行建設、至十九日省政府開第三十六次會議、出席委員爲李濟深、陳銘樞、馮祝萬、陳鼓、徐景唐、馬超俊、李祿超、許崇清、劉栽市等、由李濟深提議、請兄弟擔任粵事、承推爲政治分會主席、又承中央任爲第八路總指揮、實重事繁、對於省政力而、實難兼顧、所有省政府主席一職、應請陳銘樞同志擔任、李氏發表畢、在座之馮祝萬等各委員均一致贊成、陳銘樞即起立謙辭、謂兄弟係屬軍人 不諳政治 此次回粵係專心整理第十一軍軍務、擬從事訓練、俾成有主義之軍隊、以效力黨國、省政府主席一職、決不敢承、繼由李濟深等敦勸、而陳則堅辭不就、於是留待下次再議、惟據第八路總指揮消息、李主席對於省政府主席一職、定欲請陳軍長擔任、因陳民心愛戴、主持省政、至爲適當、但陳之是否允就、現未能知云

白崇禧請派兵 阻止鐵軍北來

香港特訊、李濟深前允派粵軍三師入湘、夾擊湘軍、近接白崇禧電、請李將此兵力移屯韶邊、不令張發奎軍假道赴寧及竄擾湘粵、又該軍一部屬武漢派者、亦飭接到白令、飭注意堵防贛南、不許鐵軍過境

黑龍江呼海鐵路工程局招標承包綏海段木製便橋工程廣告

本路現擬招標承包綏化海倫間木製便橋工程計分兩次投標茲將領標開標開工日期分列於下

第一標 便橋工程自綏化站至一百七十公里
領標日期 二月十日至二月二十四日
開標日期 二月二十五日
開工日期 三月一日

第二標 便橋工程自一百七十公里至海倫站
領標日期 三月十日至三月十九日
開標日期 三月二十日
開工日期 四月一日

如願承包上項便橋工程者可於上列規定期內隨帶藍圖費大洋十元到本局工程科領取藍圖說明書投標章程標單詳細估價照章投標到期當衆開標無論得標與否藍圖費概不發還特此廣告

黑龍江呼海鐵路工程局招標承包綏海段路基土方工程廣告

本路現擬招標承包綏化海倫間路基土方工程計分兩次投標其領標開標開工日期分列於下

第一標 路基土方自綏化站至一百七十公里
領標日期 二月十日至二月二十九日
開標日期 三月一日
開工日期 三月十五日

第二標 路基土方自一百七十公里至海倫站
領標日期 三月十一日至三月十九日
開標日期 三月二十日
開工日期 五月一日

如願承包上項土方工程者可於上列規定期內隨帶藍圖費大洋拾元到本局工程科領取藍圖投標章程土工說明書標單並須親往實地調查照章投標到期當衆開標無論取錄與否藍圖費概不發還特此廣告

開籤日期

陽歷三月十五
陰歷二月廿四

中央政府批准 獎券發賣 一張大洋一元 發行總數五萬張
頭獎 現大洋壹萬元

龍口商埠局 興築公司獎券發行處 青島館陶路三十四號地

奉天大西門裏 華興照像館
撫順縣署東北街 侯子藩
同 同街 義隆祥
同 大同街 永成泰
同 中北大街 泰合春
營口 永世街 德祥福
開原 城內 大恒
哈爾濱 泰利號
惟不在關東州內及滿鐵附屬地出賣

吉海鐵路工程局填挖路基土方工程招標廣告

本局第五第六第七第八第九各段填挖路基土方工程共長一百公里約合華里一百七十餘里茲擬分別定期招標凡中國人民具有本會在他路包工具有經驗欲承包此項工程者可即來吉垣本局領取標單圖表水平單及包工章程等件前往擬包工段詳細查看工程分別投標但領取每一段圖表標單等應交工本費吉大洋五元無論得標與否概不發還茲將規定各段領取標單及開標日期分別於左

計開

第九第八段七段均定於陽曆二月二十日起領取標單第九段於三月十二日正午在本局當衆開標第八段於三月十四日正午在本局當衆開標第七段於三月十六日正午在本局當衆開標
第六第五段均定於陽曆二月二十七日起領取標單第六段於三月二十六日正午在本局當衆開標第五段於三月二十八日正午在本局當衆開標

哀啓

不孝起信罪孽深重不自殞滅禍延
顯考蘭圃府君慟於中華民國十七年一月十四日辰時卒於濱江廣次距生於清光緒四年十一月二十九日子時享年五旬 不孝起信隨侍在側親含殮遵禮成服越日扶柩回籍謹卜於本年夏曆二月十四日開弔十七日發引在邑東鄉堂權厝
鄉寅世友戚誼恐訃不周哀此報
聞 如蒙賜唁請寄 奉天上將軍公署副官處 奉天大昌興軍衣莊 哈爾濱道外東濟油房 開原孫家臺大德增 開原城東南關大德祥

孤子車起信泣血稽顙
期服弟車連明 芝 慜 拭淚頓首

英埃交涉將告成
內容共分三要點

加伊羅新聞接據報告謂英埃間交涉最近即將告成其內容如左
一、蘇逸士海峽地帶之英國軍隊決將飛行隊撤退
一、飛行隊依然占有埃及飛行場
一、英國仍照從前有監督埃及之外交權（三月二日諾然電）

日政府新政策

日政府及在朝黨政友會各重要份子之意以為值此新選舉後之新時代為新政策標揭最適宜之機會刻正着手搜集政綱故於一日之事務次官會議席上特由鳩山書記官述明此旨最先決問題即以國民生活安定為基本其他關於新政策錄左
一、改正所得稅
一、改正遺產承繼稅
一、華族一代制
一、貴族院改革
一、產兒限制
一、諸間接稅稅率增高
一、增加百貨店及小工商業者之保護
關於以上諸問題由鳩山氏一再說明請求各省加以適當考慮云云（三月二日東京專電）

日首相訪問
伊東伯爵報告
政府對政局方針

日本田中首相於一日午前十時半親自訪問伊東巳代治伯爵報告總選舉之結果召集特別議會並今後政局對策之政府方針等件請求伊東伯之諒解據一般觀測謂首相此次訪問含有重大意味頗堪注目云（三月二日東京專電）

滇將領討周西成
黔軍將全部退出滇省

滇訊、雲南自龍雲胡若愚之爭以後、胡若愚敗退、即向黔省周西成請兵援助、以致引起滇黔之爭、現胡己失敗、黔軍將全部退出滇省、茲將胡若愚向周西成乞兵電及三十八軍討周文錄下

●胡若愚致黔周電　國急、貴陽主席紫斌仁兄勛鑒、密親譯、敝省自六一四之役、龍部盧孟各旅率部西竄、及此間派部追擊各情、迭電奉聞、諒邀察察、咋據前方報告、該等在楚雄附近一帶激戰、我軍受其伏擊、牽動前線、乃於眞日變換陣地、固守祿豊、敵我兩方傷亡頗鉅等語　查該等勢成窮寇、進退維艱、不能不拚此孤注、設不及早解決寧、獨敝省之患、實為西南之憂、除派伯群於文日（十二日）出發督師、擬請吾兄派兵十團入滇協助、事機嚴重、利害與共、惟茲緊急之時、必仗纓冠之義、竭誠奉懇、佇候德音、臨電神馳毋任翹企、弟若愚叩文（十二日）戌印、又電云、國急、貴陽周主席紫斌仁兄勳鑒、親譯密、迭奉電示、足見關懷、感佩之忱、匪言可喻、龍部拚死反攻、前方情形、日趨嚴重　俟各部集中、擬即親出督師、鄉國安危、在此一舉、文日電請兵派增援、相愛如兄、當蒙照辦、事機迫切、請速遣兵援助、無任盼禱、弟胡若愚西叩印

●●●第三十八軍討周文　寇周西成者出身廝養、根器由來微賤、溷跡綠營、逢迎漸以升遷、乃虺蝎為心、梟獍成性、追隨谷正倫、背谷潛逃、隸屬王小山、取王自代、受雖成三之恩遇、竟弒縱身於播州、得石青陽之提携、反缺石械於赤水、加以巧趨善避事事投機、鮮恥寡廉方方俱到、受唐黨廉之委任、與袁祖銘為仇雠、更乞憐於重慶、印信塞腰、威風真是八面、頭銜滿頂、人格豈僅二重、洎乎省權在握、黔驢自豪、席稱主算、沐猴不冠、作威作福、大政由其獨專、為雨雲群、僕莫敢置議、動派煙捐於黔論、强按人頭而徵兵縛、縣令以遊行玷辱官常、槍無辜以示衆、草菅人命、裙帶有關、即縮兵符、苞苴不進、難擢要津、小惡小惠、無非田常之居心、大惡大奸、實效阿瞞之故智、固早為滇人所切齒甫議所痛心者也、最可痛者、溷黔本唇齒之邦、夙稱親善、胡等竟腹心之亂、允宜征誅、彼乃利用虎倀思收漁利、自由行動、破壞革命團結、擾亂北伐後方甘、居戎首、妄興無名之師、深種仇根、竟忘交鄰有道、侵佔我城邑、蹂躪我人民、委官撤吏　盤用流氓、搜歛提檢、行同土匪、錢粮稅課、恒加倍而徵收、學實警團、惟多方以破壞、駄為搜封以去、破銅輦載以歸、加以部隊雜糅、半多乞丐、軍風掃盪、遠遜綠林、戶壁門牕、燬焚殆盡、雞猪鵝鴨、打殺一空、敝衣濫罣不留　竹頭木屑是要、姦污民婦强盜無此兇橫、毒打力夫、獄卒遜其殘心、以致馬蟲曲霑悉變愁雲慘霧、羅師慮路、盡成獸窟鬼墟、嗚呼、開門揖盜、谷固在乎家奴、越俎代庖、責難辭於尸祝　內閧不靖、議助長之有人、外侮交侵、惟同仇之視我、本軍爰整師干、大張撻伐、嘗太陽之沃霜雪、所過皆消、如久旱之逢雲霓、奚來恐後、曳兵棄甲實敵寇之寫眞、拉朽摧枯、如我軍之勝算、第以餘孽雖殲、僅報東征之捷、尙冀我滇省民衆、懷兄弟急難之詩、賦戈矛同仇之句、陳師筑道、竟犁庭掃穴之功、秣馬貴陽、完斬草除根之志、更望黔中同志、速舉響義之師、自除害羣之馬、須知不誅鼂錯、難退七國之兵、早去慶父、便已魯邦之、難檄到如律令

孫傳芳飽載返魯
步槍二萬杆子彈五列車
將赴前線指揮戰事

孫傳芳已於二十七日晚離津赴濟等情畧已誌前報、茲據大津二十八日通電云、孫傳芳己在二十八晚十一時離津赴濟南、現在津浦路及濟寧方面之前線防務、已專由孫軍擔任、孫除由直省領到軍費二十五萬元外、張作霖更給以大批軍械、現該項槍械子彈、己滿載千數列車之中、向魯輸送、聞其數量共為步槍二萬桿、子彈五列車

另據茅方消息、在津之孫傳芳、因連日迭接鄭俊彥來電、催請南下指揮、孫本人亦因在津所事已畢、決不再留、遂於二十七南下、預定在濟一度與張宗昌會議軍事後、即赴前線指揮魯西軍事

奢侈稅仍有問題
捐局決定開徵
但商會仍請緩辦

京訊、奢侈特品捐、修改數目稅率完竣、現已定三月一日開徵、捐局奉到部令後、連日正在積極籌備中、惟商界對此、仍表示反對　故明日能否開徵、尙屬問題、茲將昨日向官商雙方調查情形、分錄如下

▲官方決定開徵　據京兆奢侈特品用戶捐總局消息、該局奉到三月一日開徵部令、業經分函總商會及軍警機關、通知各稽徵所組織就緒、屆期準即實行、現內部辦理開徵前各項手續、甚為忙碌、聞所訂辦法、係由各商家向總局請領印花票、於售貨時按照規定稅率貼用、收到之欵、則由各商暫存、月底結算、彙齊繳局、如所領印花有餘、即留歸下日接算、如或不足、臨時並可向總局請領、其有願就近向稽徵處領票繳欵者亦可、如此辦法、在商家既不受檢查貨品之煩、又可免預先墊欵之困難、蓋純為取自用戶性質、捐局為酬謝商店代收稅款起見、並定有九五實收辦法、以示獎勵、譬如領票百元

大西洋群島
忽起暴烈颶風
人畜死傷頗衆

大西洋中之　多島伯魯　母加群島於二十九日忽遭猛烈暴風建築物損失頗重人畜死傷亦頗多云（三月一日加梅替島電）

英織物工業
被日本壓迫

英議院勞働黨議員島芝德氏謂英國政府之政策多不適當就事實而論英國之織物工業曾受最深壓迫與日本之織物工業競爭英國織物之輸出己受極大之影響英國朝野對此有注意之必要因日本之綿絲布業為科學的組織最為良美比之英國相差甚高云云（三月二日倫敦專電）

北政府閣議
羅王均列席

京訊二十八日閣議、潘復、羅文幹、沈瑞麟、何豐林、閻澤溥、王蔭泰、莫德惠、張景惠、常蔭槐、林修竹均到、十二等半時議夏仁虎報告文電後　通過例案數起、至二時散會、潘入府報告、茲錄公布議決案如下
一、議決東省特別區路警處官制案
一、財政部提議、故宮博物院函請仍照原列預算數目、撥給經費、議決每月加撥二千五百元
一、交通部提議、請簡姚國楨為北京交通大學校長、程崇為唐山交通大學校長、鄭林皋為錦縣交通大學校長、議決照辦

亞爾然丁將
加入聯盟說

前會退出聯盟會之南美亞爾然丁國將於九月再行加入聯盟會復活說（三月二日日瓦電）

美國大飛行船
被逆風猛烈襲擊

美國大飛行船舍普斯號於二十九日由巴拿馬出發飛至當地該飛行船飛航時正遇猛烈逆風飛行最為困難幸而無事得達此地云（三月一日華亞拿電）

前德皇皇妹
欲與其夫離婚

前德皇胞妹欲與其去年結婚之夭俄國青年亞歷山芝布柯夫氏離婚刻正在考慮中其起因係憤慨其夫與茄菲館女役鬪歐被云（三月一日伯林專電）

北政府積極進行
一二五過渡稅
某使表示之希望

京訊、自內閣改組、羅文幹梁士詒相繼就任外長稅督職後、使團間已知中政府對關稅問題、抱有積極進行之決心、二十七日下午有自南方歸來未久之某使、與政府某要人談及此事、謂中政府如決心實行一二五過渡稅、關係各國、自當予以善意的贊成、惟希望中政府在法理應負相當責任、此責任並不嚴酷、大概亦為中政府及人民所樂聞者、某要人因詢應負何項責任、該使云、第一於宣布實施過渡稅之日、當同時宣布整理一切內外債、使中外債權人不致空抱債券而失望、第二、當同時下令裁撤全國所有大小各卡之厘金、以符前年關稅會議之決案、而減中外商民之擔負、免得受關稅與厘金之兩種痛苦云云、某要人頗以該使所言為然、繼又談及國際全部對於一二五過渡稅之形勢、則以現在態度尙未判明者、只日本一國、謂只要南北一致、列國多不顯持異議、彼一國當亦有抓掌難鳴一威、而無能為力云

魯請運貧民出關
己得府方批准

京訊、魯省連年天災人禍、民不聊生、災區人民、多已移往東三省、但極貧無路資者、尙不能行、聞張宗昌因此曾商請府張、運貧民赴東省謀生、業得批准、電三省當局查照、同時張宗昌亦有通電致三省當局、大意謂連年直魯省、戰事頻仍、人民俱在漩渦之中、罹此浩劫、致將農事放棄、其稍有積蓄者、早已紛紛離去禍地、轉向東三省謀生、而一般貧苦之民、既不能在籍植種、且乏路費他往、長此危困、恐其不能安分守貧、茲查東三省土地寬廣、尙有無數荒墾未開、正好將魯省貧民、移遷東省　分發邊陲、令其開墾種地、擴充東三省之農事、一舉數得、相應咨請貴署核准、以便令各貧民就途赴東三省、俟該省民至境、妥為安插云云

褚徐孫聯袂返津
念七日又在督署開軍事會議

天津特訊、直魯軍第十四軍軍長孫殿英、曾於廿五日抵津、旋因前方戰局吃緊、於二十七日南去、擬回大名、行抵連鎮、褚玉璞因前方軍事緊張、亟應商洽作戰計畫、特電知連鎮車站站長、囑孫稍候、遂於二十七日晚間、偕軍務帮辦徐源泉一同返津、孫寓法租界國民飯店、二十八午赴褚氏招宴、預定在津躭擱三日、即行回大名、二十七晚督署有孫與徐源泉張宗纁等、會商軍務、大致擬將後方隊伍、除維持本埠治安及後方防務外、悉數調往前方、並令訓練總監陳文釗將軍、與孫參謀長切實點驗、一兵一槍一兵一餉、力事樽節、俾專致力於前方戰事、據由大名回津之某副官談稱、大名戰事、近較緊張、馮玉祥軍為王書箴尹得勝兩師、在前方應戰、王書箴原為鹿鍾麟之參謀長、遍前總統曹錕退位之第一封公函、即係此君送達、其人勇敢善戰、馮軍總預備隊在韓村、南樂亦有大部馮軍、直魯軍第十四軍之于世銘與趙師、均在前方作戰、甚為得力、雙廟臨濮間之戰事　極為激烈、便衣隊活動亦力、直魯第二十四師趙師、與二十六師張師、均在大名附近應戰、伊（某自稱）離大名來津公幹時、聞城外二十里、已發見便衣隊、砲聲隆隆、聲聞遐邇云

關稅自主委員會
及易丸士行踪

關稅自主委員會、自前次在潘宅一度開會後、迄未繼續舉行、茲以外長羅文幹及稅務督辦梁士詒均巳就職、對關稅事、將積極進行、已定二十九日下午三時、在國務院開會、二十八日業通知各委、員屆時屆院列席、二月十九日開會時、外交部及稅務處、擬有關稅自主案將提出、討論、至由滬北來之易紈士、據官方二十八日午後到報告、謂易氏己抵大沽、因待潮未入口、約二十九日望來京、惟是否能到趕院方出席、則尙不可知、但據某社報告、易紈士前晨抵津、後因調查津海關現況、及與津領事接洽關稅事務、未能動身、而二十七晚又因英領事詹姆士設宴欵待、並邀有各國領事作陪、至十一晚始散、故遲延未能來京、聞易因政府方面、關於關稅事、宜須速與之有所接洽、巳自津以電話通知北京總稅務司公署、準於二十八日午後三時搭乘京津、特別快車離津、大約七時後即可抵京云

湘西戰事結束
李宗仁有赴漢說

漢口特訊、何健、葉琪、率部退駐桃源、漢壽一帶待命、陳嘉佑（廿五日進駐常德城、八軍三師長聯電程潛、請求收編、葉開鑫因此、即率部向辰州方面潰退、湘西戰事、即可告一段

漢口又訊、財委會得寧電報告、李宗仁預定日內由寧來漢

短篇小說

最美之妻

（顧明道）

身若轉波，看得他也呆了，內中有一個截着短髮兩頰紅噴噴的好似玫瑰，肌膚玉雪，姿態婀娜，簡直美麗得如天上安琪兒一般，錫能，他狂拍着掌，表示讚美，後來又有一齣新劇，劇名叫做，少奶奶的，一看那個演少奶奶，便是剛纔玫瑰舞中的女子，通劇演來又風流，又活潑，描摹一種時髦的少奶奶，一言一行，盡皆酷肖，他看了十分滿意預擬將來論婚時，最好也要得到這麼樣的一個女子，纔是美滿姻緣，他心裏時常幻想着，這一次的游藝會，直使他增加了不少色情狂熱，有一天他去拜訪一個姓韓的朋友，正逢那姓韓的朋友和密昔司韓還有一個穿着綠色狐皮斗蓬的少女，一同坐在客室裡談話，姓韓的連忙立起招呼，代他介紹，一看少女正是那天扮演小奶奶的女學生，不覺喜出望外，又聽姓韓的說伊姓李名美是玫瑰女學的高才生，他遂格外殷誠敷衍，密昔司韓也是很新派的婦女，和他有說有笑，李美自然是交際明星，一言一動，無不令人可愛，他問伊的學校裡的情形，談了許多話，姓韓的反坐在旁邊聽他們講了，他和李美一見如故，覺得很相投合，竟訂了後會的期，就此交友了，臨別時他獨帶笑對李美說道，少奶奶再會罷，李美微々一笑，

他和李美做朋友不到一年，已訂婚了，在這一年中間，自然有不少情史，其中的經過，局外人也無從知道，大約可算得溫香甜蜜了，在李美畢業玫瑰女學時，他們便訂了自由婚約，兩邊的家長也都知道，便請姓韓的做介紹人李美畢業後，因伊的歌舞很好，便有一個歌舞學校請伊去當教員，伊加入了一個眞美戲劇社，有時出來表演新劇，伊總是主角，李美的芳名格外來得響了，後來兩人便在某大旅社成婚，珠聯璧合，人人都說郎才女貌，天生嘉耦，也有人羨慕他得到這樣一個如花如玉的交際明星做妻子，眞是幸運，於是他也自以爲得了一個最美之妻

婚後，二人在外另行組織新式小家庭，不顧與父母同居，蜜月中的歡樂，自不必作者細述了，但是幾個月後，他的心中有些不安寧起來了，一因他起初獨身時賺了一百塊錢一月薪金

光陰過得眞快，十年前頭的他，還是拖鼻涕穿竹布長衫的小學生，現在可說吳下阿蒙各非復昔日之比，頭髮朝後梳得光光的，面上還敷着雪花粉美容霜，越顯得唇紅齒白，珠輝玉潤，穿着時式的西裝，雪白的硬領，紫色的領結，又新又潔淨，足下一双黃皮鞋，咭咯咭咯的走在外面，誰也不稱讚他一位翩翩美少年，最近他又在亞洲公司裡任事，得到一百塊錢一個月的薪金，可算得意得很，他又到了青春性慾發達時候，見了外面許多美麗活潑的異性，不知不覺的被他們吸引去，很高興的注意着，聖人說知好色則慕少艾，於是他現在心中橫亘着的很熱烈的希望，便是要得到一個最美之妻

他的家中有一個嫂嫂，是他哥哥的妻子，（姿色平常，但做事很能辛勤，在他的眼光裡看來，那位嫂嫂一些不會妝飾，穿件短衫也是很長的，說話也是很舊的，有時蓬着頭，穿了舊衣服，在自來水管邊洗東西，他心中總要暗笑，以爲他哥哥每夜捧着一個黃臉婆睡覺，有何趣味，像這種的妻子簡直是無才無色，還是不要娶的好，又看同居的馮家嫂子，面貌生得醜陋，對待丈夫往往粗俗而沒有禮貌，更討厭的，一天到晚要打牌，輸贏不要說起，弄得家事無人管，丈夫自外歸來時常看見兩個兒子骯髒得不堪，房中什物凌亂無序，妻子只管今天贏昨天輸的報眼，更有什麼安慰和愉快給他呢，像這種的妻子也是不娶的好，他自己心中打算將來定要得到一個有學問有姿色的新女子，彼此都有很好的愛情，然後自由結婚，另行組織小家庭享溫柔艷福，有時在交際場中，眼見許多時裝的美女子似花蝴蝶一般，翩翩僊僊，眞使他愛好之心，不能自已，擇偶的願望，很熱烈的藏在心頭，（未完）

日本郵船定期行輪

●開往歐州
▲松本丸　三月下旬漢堡行
▲里昂丸　四月一日李浦行
●米國行
▲甲谷陀丸　三月三日紐育行
●門司神戶行
▲靜岡丸　三月

近海郵船大連定期行輪

長崎神戶　大阪　橫濱行
▲相模丸　三月二十四日
●開往橫濱
▲勝浦丸　三月三日
▲淡路丸　三月十日
▲玄武丸　三月十六日
●大連牛莊行
▲淡路丸　三月四日
▲玄武丸　三月十日
▲相模丸　三月十六日

朝鮮郵船大連定期行輪

●開往威海衛青島仁川
▲會寧丸　三月十三日
●朝鮮木浦仁川長崎鹿兒島
▲羅南丸　三月十一日
●仁川長崎鹿兒島行
▲羅南丸　四月一日
朝鮮郵船株式會社代理店
近海郵船株式會社代理店
日本郵船株式會社大連出張所

大連汽船定期行輪

●開往青島上海　滿鐵航路
▲榊丸　三月三日前十一時
▲天津丸　三月六日前十一時
▲大連丸　三月九日前十一時
●開往天津
▲天潮丸　三月四日後二時
▲濟通丸　三月七日後二時
▲天潮丸　三月十日後五時
●青島行
▲長平丸　三月五日前十一時
▲益進丸　三月五日
●開往香港
▲興順丸　三月四日青島經由
▲古城丸　三月七日芝罘經由
▲儒天津九　三月十五日龍口經
●開往龍口
▲龍平丸　三月五日後六時
●阪神行
▲長順丸　三月二十四日
●基隆高雄行
▲華成號　三月
●營口行
▲長順丸　三月二十四日
大連汽船株式會社

政記公司定期行輪

▲純利號　三月　日青島
▲廣利號　三月三日青島
▲永利號　三月三日芝罘
▲公利號　三月四日龍口
▲有利號　三月三日龍口
▲連陞號　三月五日青島
▲海昌號　三月四日龍口
▲連勝丸　三月四日龍口
▲宏利號　三月三日龍口
▲海順號　三月四日青島
▲得利號　三月八日芝罘
▲英利號　三月五日香港廣東
政記輪船股分有限公司

大阪商船定期行輪

●開往司神戶大阪（前十時）
▲香港丸　入渠中
▲阿米利加丸　三月五日
▲貝加爾丸　三月九日
▲吟爾濱丸　三月十三日
●上海福州基隆高雄行後三時
▲盛京丸　三月二十六日
▲福建丸　三月十二日
●朝鮮經由長崎鹿兒島行
▲大智丸　三月
●紐育行　概不乘客
▲哈卜路丸　三月十日
●北米行
▲亞夫利加丸　三月二十七日
大阪商船株式會社大連支店
電話四一三七番

日清汽船定期行輪

●青島上海行
▲襄山丸　三月
▲唐山丸　三月八日
日清汽船代理店
大阪商船株式會社大連支店

渤海商船出帆廣告

▲平順丸　三月三日青島
▲玄海丸　三月
渤海商船公司
電話六二一九〇

WR 威連輪船公司出帆廣告

（開往青島）
▲敦賀丸　入渠中
由大連市敷島町六番地
乘客取扱店　丸二帳房
電話五八八八

本號新到醒獅牌謄寫版大廉賣各種洋紙文具一切批發

文具洋紙印刷用品一概批發
天德信支店
大連監部通百十二番地
長電話七三八八

鳴謝

英商 北英 百立泰 兩保險公司

敝號德聚隆天義成於十二月十五號因鄰戶失愼被燬貨物全付一炬幸事前曾在哈濱北英百立泰兩公司共保有貨險大洋壹萬六千元遇事後隨經該公司王君壽之經理查驗屬實立即照賠大洋壹萬五千六百叁拾八元足見該兩公司資本雄厚信用卓著特爲登報鳴謝並樂爲介紹各界諸君欲投保者有所採擇焉

賠款甚速

哈濱　德聚隆　天義成　啓

先施公司

雪花香

（說明）雪花之製採取上等物質香料配之成羔因其潔白如雪故稱之曰雪花而習俗相沿遂以羔而名雪花焉本公司不惜重資特聘名家化學師創製雪花香一種質美味香白雪之白蘭麝之香故名之曰雪花香以求名副其實敬爲諸君告各界惠顧請認明先施雪花香採買庶不致悞

各埠洋貨店均有批售
總代理　大連 協源茂　奉天 永吉祥　哈爾濱 謙和祥
營口先施化粧品有限公司支行謹啓

大連 同聚福紬緞莊廣告

本號新到蘇杭紬緞綢絹歐美呢絨毛葛花樣奇異價格低廉惠我光臨無任歡迎

西崗街一三一番地電話七六五五

大連 協茂盛廣告

本號精選紬緞兼辦洋貨以供社會諸君應時之需近又新到各種皮貨水獺海龍無不俱備物質精良定價低廉如蒙惠顧無任歡迎

電話　批發部五四五三　綢緞部四六三一　雜貨部四九八八

大連西德泰新由歐美直接運到厚呢大氅材料各種毛織拷花海虎絨並由浙杭採辦名廠新奇紬緞綾葛定價一律低廉惠我主顧光臨從速

監部通七十七番
長電話　批發部八五九四　零售部六四五九番

大連 天成號紬緞莊廣告

本號近自運到最新流行紬緞呢絨絹葛綢綾種目繁多花色新奇及他布疋雜貨皮貨各樣銅鐵床俱全批發零售定價低廉如承惠顧竭誠歡迎

本店大連浪速町七二番
支店西崗平和街二一六番地
電話　長六七五六　六〇五八番

商戰時代競爭維新 本號有見時序更易**最近運來名廠庫緞**花素艷麗**倣造**流行歐美呢絨**異色新奇時式大氅**一應俱全**定價從廉劃一無二**惠我主顧**分外歡迎**

電話長五二八二　七四四五番
大連奧町　**德泰號敬白**

請看信用昭著諸所便利之旅館

大連 **中華本棧** 主人張炎町
營口 **中華棧** 主人張炎町 電話九四九
長春 **義昌公司** 主人張炎町
青島 **中華棧** 經理姜品一 主人張炎町
哈爾濱 **中華棧** 主人張炎町 電話四三八五

本棧內設西式客室應酬週到無須贅述兼設有運輸部轉運貨物代辦客事
▲本棧電話五七四四　▲電話四二〇〇運輸部電話七九七一

本律師專辦本埠鄉屯一切民刑事訴訟（凡商業賬目借貸及鄉屯土地不明糾葛等事均係民刑事件）如荷委託格外迅速不誤

法學士 辯護士 **岡野勇**
事務員兼通譯 李左泉
大連市但馬町七十四番（大和旅館後）電話三三四四番

奉天

大戰正在緊迫中 模範隊調赴前方
積極編制日內即開拔 三千名之健兒可以立功疆場

奉天北大積極編制日內即開拔營前經三四方面三千名之健壯可以立功疆場軍張軍團長爲造就武人能力起見特招募模範隊三千餘名純係少年英俊東北健兒每日實地訓練以備編成勁旅現因前方戰事緊迫需人孔極特電令該隊赶速編制成軍奉赴前方討伐敵方開該隊現正積極編制中以待完成隊伍預備開拔大約近幾日即能入關(生)

交際費捐助難民救濟會

交通銀行 楊煥官(係日本商學士)昨午後四時許到難民救濟會參觀難民參觀畢至招待室與經理員陳廣福談叙寒暄記者躬逢其座楊君以鄙人與難民同等萍跡莫定依人作嫁與難民何異茲爲蔽荊弄瓦並有同人現在亦獲弄璋之喜故一般同人紛紛贈送賀儀鄙人却之不恭受之有愧故與鄙人研究時值直魯難民扶老携幼飢寒交迫同人等無欵捐助不若將交際費助與難民救濟會以資周急爲妙刻已向三畬糧棧購杭米十石以備捐助楊君如此熱心慈善會人殊屬可欽特誌之以爲 未來善士之 觀感焉(笑)

令奉海路停運難民

奉天省長公署以東邊各縣發現大刀會匪伊始係由難民中混雜致釀出此鉅患最近通化臨江輯安等縣呈報業將難民收容所取消故昨令奉海鐵路令後對於難民免費車一律停止不准運送難民赴東北一帶以免滋患(生)

收容所庶務慶得人

奉天附屬地直魯難民收容所辦理得法成績良好勿待述惟近因大刀會匪多由難民中混跡東來密傳邪教故軍警兩方對於各處所設難民收容所特別注意常於暗中派委妥員分赴各所查調即對於難民火車到站時並加意嚴查辦中其所事人員隨時探報也此則對各處之辦法非獨一處爲然也乃記者昨晤城內督署某要人談及附屬地直魯難民收容所事據云常據調查報告所得之華商之中有一人焉品端識正爲附屬地不可多得之人才其人爲誰即陳廣福是陳廣福乃平康里廣合園主人雖小資營業而一介不苟一介不取如附屬地內應有盡有之煙賭發財等事陳氏避之惟恐不遠前年當選中華商務會參議後每遇開會無不出席年終考核勤惰及參議成績陳廣福之名居然首屈一指去年二屆參議當選後對會中各派不偏不倚純以主持公道之態度言論爲各方所重視此次第三屆又當選參議並無不贊成之人商務會數次辦理公益陳氏均事必躬親有終有始此次辦理直魯難民收容所其創辦之時因庶務一席關係重要旣須躬行實踐又係同囊義務苟非品端有恒不克勝任故徵求陳君意見欲請其襄助陳君謙讓未遑未予允許衆議卜之於天乃行拈鬮事覯不意庶務一席仍拈歸陳氏自陳氏就職庶務後凡庶務職分內之辦於身弁走親手料理事無巨細公平處理同袍之感情難民之待遇賬目之詳細言語之正直在在令人欽佩者附屬地直魯難民收容所照章再逾月餘即當竣事而逐日上站者除陳福廣外祇餘劉鶴莊賈連閣馬欽麟等數人而已諺曰人而無恒不可作巫醫恒一字即品之一端如陳君者識旣正而品復端又能與劉賈諸君和衷共濟克盡庶務之職詎非華商中之人才而爲直魯難民收容所慶得人耶某君之言如是所謂一字之褒求則之難特表而出之以勵世之鮮克有終者(夢)

將開捐稅會議

奉天財政廳以近來受錢法毛荒之影響以致各縣稅捐局均紛紛呈報減收稅欵統計較往年相差十分之四故該廳對於捐稅一項頗行考慮積極設策整頓擬於本月中旬開捐稅會議召集全省各稅捐徵收局局長來廳以便徵求良蓄力畧現已通令各稅捐局並飭於會議前各擬條陳書籍資有所考核云

紙煙稅又加一倍

奉天財政廳以近來奉票毛荒各種稅捐亦均受間接影響故將紙煙吸戶特稅增加一倍籍資多征無如增加月餘核之仍係不足原數故又增加一倍日昨特傳諭各商限於本月十日一律送章貼齊不得希圖偷漏聞各商談及特稅愈加收入愈減皆因距附屬地太近每小盒紙煙較附屬地相差七八角奉票故吸戶均擠向附屬地購買以致城內售紙煙商家莫不大受影響當局曷不加詳察云(生)

庚所長赴遼中剿匪

瀋陽縣警察所所長庚星伯氏頃奉警務處陳奉璋處長電諭略謂遼中發現股匪甚猖獗仰速帶隊助剿等語庚所長接電後由四鄉抽調馬步警甲二百五十名各帶槍械子彈在警察所集合於昨一日早全隊出發赴遼中縣剿匪云(偉)

通令保護日人遊歷

奉天交涉署頃令各縣知事文云案准駐奉日總領事館函送日人關東廳遞信局長櫻井學及奉天郵便局長野原正雄等五名赴東三省一帶遊歷護照請查照加印送還等因除將原照加印送還外合行通令各該縣仰即遵照俟該遊歷人等到境驗明護照妥爲保護並將入出境日期板查云(生)

嚴禁高擡物價 奉票無甚漲落

奉天總商會會長丁極辰氏近以各商號售賣物品若收現洋金票只按二十七八元折合而暗中規定物品之價值則按三十元以上爲標準殊於買物者方面大受損失居民更爲吃虧特於日昨通知各商號萬勿高擡市價因近來奉票無甚漲落即須公平交易以裕民艱而資發展(夢)

限制民事上訴規程

奉天高等審判廳長趙梯青氏因鑒法民人上訴手續多與上訴規程不符已經次第規定限制章程通令各處遵守在案不料近來仍有不諳規程錯級上訴者特再於日昨(廿九)飭令各廳照辦(一)現洋千元以下初級管轄之案不能提起三審上訴於大理院(二)現洋百元以下案件第二審即行確定不能提起第三審上訴於高等廳云(夢)

省署委任昌圖科長

省公署現據昌圖縣知事曲廉本呈該縣第一科長吳炳霖業已辭職請另派妥員接充等情省長公署當即委任趙衡鈞爲該縣第一科科長云(偉)

趙博士返京覆命

北京張大元帥因有某項外交必須派員往日本東京訪晤田中首相辦理前派法學博士趙欣伯氏前往辦理現已完竣於前日由安東抵奉於昨一日乘京奉早車 返京覆命云(偉)

外僑年報令改月報

外僑之居留內地各縣者警察有保護之責照章於每年底由各縣警所詳查人數業務造冊呈報惟近來外僑之居留內地者愈多當此會匪發見自保護加應嚴以盡地主之誼故奉天警務處長陳奉璋氏注意及此特於日昨飭令各縣警甲所對於外人之僑居各縣者每月造冊一次每年統計一次以便稽查保護云(夢)

昌圖縣呈覆防匪法

省長公署頃據昌圖縣知事曲廉本呈覆遵令具防範難民混雜刀匪辦法呈請備案茲將呈文並辦法分別誌下案奉鈞署訓令內開以東北一帶大刀匪滋事難民中難保無此次刀匪混入其中令即嚴查預爲防範安撫辦法具報等因奉此仰見鈞座拯救哀鴻之中仍寓剷除匪患之至意欽悚莫名知事遵即斟酌地方情形擬具防範辦法六條除己督飭警甲認眞防範外是否有當理合繕文呈報鑒核所擬辦法六條(一)凡直魯難民由奉北來入境者皆以縣屬南滿線之馬仲河及二道溝(即昌圖驛)兩車站爲起點已飭由各站附近警察分駐所每日擇派妥警前往歐察並將難民確數隨時電知城內警察第一區以便接續查看其有由縣城分往西北各縣經過縣屬各城鎮或四洮路各站者並責令縣城警甲所轉電各鎮附近駐警逐段查察分送出境以免意外之變(二)各鎮區巡官保甲長等每日酌派妥實警甲對於遼境難民逐段接續檢查並轉飭各伙房小店一體注意如有住宿難民應即立時報告警甲駐所詳細盤查倘不報告或故爲隱匿一經查覺或被告發即以違令處罰(三)警察區所轉飭各村村長副等一體注意監視倘遇過境難民有行跡可疑者應即切實檢查有符咒及通常不應携帶之物品即立時報告就近警甲拏獲從嚴究訊一經證實即送縣依法征辦(四)各處檢查刀匪如搜出便衣隊之符號標記及黨徒所用之僞關防等物無分何項人知務須立時拏獲送縣究辦以杜亂萌(五)凡遇境難民過北上者應令急速他往並沿途護送不准任便逗遛如有實欲就近居留藉謀生活之人應先許詢有何職業能否實行操作並應報告警甲區所取其村長副互保押結負責監視後方准安押或先送所收容(六)本辦法自呈奉核准之日施行云(生)

大刀會繼續投誠
金川胡匪又竄輝南 當局宜加注意治匪須清源

奉天上將軍公署據輝南縣軍隊及該縣知事電報輝南縣殘餘會匪四百餘名因見各大刀會長均已奉時投誠獲保生命於是紛紛具文呈請歸順時值清鄉督辦齊恩銘帶領清鄉隊抵輝該會匪等更爲恐懼遂即繳械輸誠 經集衆訓 導分別遣散惟齊督辦亦離輝境即又有金川縣胡匪兩三股竄入輝境約計五百餘名除已飭令警甲所長帶領警甲全力拒剿並報請齊督辦迅速撥隊攔剿外應請速令警務處迅急調隣縣警甲來縣助剿以期盡絕根株免再竄擾而保治安等語查匪跡肅清之電日昨市經公布而刀匪總歸鄉里安分謀生忽焉胡匪又至騷擾不安善良小民何以爲生蓋治匪在於清源當局諸公其亦見及否耶(夢)

市政電車增加鐘點

奉天市政公所爲便利交通起見特設電車以備市民乘坐客歲因天氣嚴寒每晚乘客即稀由上午七時開駛至下午九時收停茲屆春暖氣候溫和一般市民乘坐較多故將鐘點追加由上午六時起至下午十一時止以便來往乘客而增收入云(生)

旅順

農會開會經過

旅順農會於二月二十八日午前先於民政署食堂開評議員討論一切進行方針並先作總會之準備午後一時即移趾於第一小學校講堂開總會到會人員共有六十五人由藤原民政署長爲會長主席農會主事寺山氏群述一切署員劉景橋翻譯作一小時之會議三時散會一切原案通過理事監事評議員均決留任並任山頭會新會長劉成鳳氏襲前會長之評議員職會議時間雖極短促而所議各項全無隔閡之處大略共分五號一爲本年度豫算之件有收入經常部共分四欵爲五萬八千五百十二圓較昨年增一萬九千八百一十五圓有收入臨時部共分三欵爲八萬三千零三十八圓較昨年增三萬五千一百二十七圓有支出經常部共分六欵爲六萬六千二百七十八圓較前增加二萬六千三百一十七圓有支出臨時部亦分六欵爲一萬六千七百六十圓較前增加八千八百一十圓第二號爲昭和元年度收支決算以當嶇過大之故茲特略書如左

收入經常部　四七〇四四圓〇三五
同臨時部　一四九五三圓〇三〇
支出經常部　四七一六七圓六三五
同臨時部　一四四二九圓四三〇

第三號爲　事業報告十六條　畧書於左

一、糞尿肥料供給概況
二、種蓄場概況
（甲）種牛種付
（乙）種豬種付及交新
（丙）種豚之育成分配及豚舍建築
（丁）種卵種禽之分配
（戊）種禽之更新
（己）自難舍之修築
三、家畜市場概況
四、農園概況
五、桑園概況
六、果樹苗圃概況
七、桑苗圃概況
（甲）接木田
（乙）播種田
八、苗木共同購入概況
九、肥料共同購入概況
十、病蟲害驅除藥劑概況
十一、紀念林維持概況
十二、御成婚紀念造林概況
十三、蠶業指導概況
十四、乾繭所概況
十五、會報概況
十六、講演會概況

第四號財產報告共分七項共值日金二萬一千七百四十九圓二六基本財產又有一萬八千九百六十二圓九六五內或存銀行與諸金融機關及其他等項第五號爲役員選舉前已述過前此五號中最爲重要者厥爲修築大典紀念事業之農業倉庫及新購各種新機械云散會後少住即於別室設宴招待來賓丹野副會長與寺山主事方家屯會長劉銘新氏俱作慶賀之辭無不洽中日親善共存共榮尋親切之語席間並由丹野副會長率衆三呼萬歲中日兩國人士共飲啖於同堂將來東洋之和平於此會可見一斑吾甚爲中日兩大國民幸甚

營口

胞兄置毒害胞弟
原因爲圖獨吞財產 鄰右聞知報區逮捕送縣

縣屬八顆樹住戶董振川者家道小康人極陰險與其胞弟向係夥居近竟假故與其弟析居當經來人關說將家產均分雖經說明然其弟尙未實行遷居此時董竟爲其陰險狠毒之手段暗以毒物潛置乃弟之飯鍋中期其一家數口一網打盡俾彼得獨吞其產詎其弟全家食飯後均覺噁心當皆嘔出因毒尙未深祇皆昏迷所嘔之物被犬舐食犬竟斃命經鄰右聞知此訊以董毒殺胞弟有非倫常當爲報知第五區將董拿獲送縣審訊云

僑營日人縣別

自東省實行中日雜居後僑居各地之日人爲數日增營口本通都大邑故僑營日人數亦頗衆茲據最近調查所得營口日僑共有二千六百名計北海道人廿五名青森縣九名岩手縣五名秋田十二名山形縣四十一名宮城縣六十三名福島縣卅二名茨城縣枋木廿一名郡爲縣十名千葉廿七名東京一百廿九名神奈川十四名新潟廿六名富山六十名福井廿三名長野六十三岐阜四十八滋賀卅七名山梨十名靜岡七十四名愛知七十七名三重卅一名京都五十二名兵庫七十四名大闘六二名奈良十三名和歌山四十二名鳥取廿四名島根卅九名岡山六十四名廣島卅四名山上百卅二名德島卅四名香川十二名愛媛一百零五名高知廿一名大分九名福岡一百卅四名佐賀一百四十名長崎一百五十六名熊本一廿七名宮崎四十六名鹿兒島二百零二名冲繩六名朝鮮二百九十三名云

吉林

省署又添一科

吉林省長公署 向設有四大科辦公近因事務忙碌不敷分佈於昨有參議等共同議決另添第五科之名稱該科之人員以及應辦事宜尙未確定昔日各科應辦公事大有更移現正在整頓之際云(顗)

吳秘書長回省

北京教育部吳獻之秘書長刻因辦理家務特向劉教育總長請短假一個月回省料理一切假滿回京視事云(儒)

哈爾濱

已經我國收回之工業大學校
東鐵不予補助

關於我國將中俄工業大學收回並

六區分所長將調轉

扶餘縣警察第六區分所長孟昭然到差以來謹愼從事尙無擅權勸罰等弊惟因內部意見不合作事諸多掣肘是以該所長鑒於前途困難前曾面陳當道懇請調轉他區聞已准其所請擬着孟氏與長春嶺三區張分所長互相對調以期人地相宜而利公私云(銳)

開原

商務會長改選

本邑之商務會長原任王馬二君經歷數載造福商民頗爲各界贊許今已期滿更選賢明故各商舖皆於陽歷廿八日投票於華商公議會將來何人被選尙不可知容訪再誌

遼陽

所長肅淸匪患

第八區唐馬寨附近發現大股馬匪二十餘名任意搶掠本邑滔所長前往擊剿該匪聞知遠颺而散八區境內異常安寧云

磐石

附團甲長被控

本邑第四區黑石鎭江南報馬川附團分駐所甲長遲殿文充該甲長之差三載餘矣擊匪甚爲出力月前大股胡匪新軍串被時遲甲長雖爲兵力不敵並無畏縮仍帶隊接仗胡匪未敢在其界內肆擾足見該甲長之勇敢也惟該江南種地者多係山東人每有通匪之弊遲甲長對於無業山東遊民取締甚嚴故山東人起而反抗近來因與輝南接界聞大刀會匪多係山東之人所以遲甲長更爲注意乃有山東人連絡使朱某在省軍署呈告遲甲長違法害民多條省令磐石縣調查呈覆嗣核遲甲長聞信正欲請假擬即辭差昨有黑石鎭士紳于品三金會長等來城以該甲長擊匪出力請求保留能否照准俟訪再誌

駐瑞日使來哈

駐瑞典之日本公使永井氏及其夫人三十日夜己由莫斯科來哈稍事休憩即乘南下之列車首途歸日矣

吳少帥赴呼蘭 檢閱軍警攷查政治

黑龍江陸軍十八師長吳少權氏奉帥座面諭帶同政務廳長及各廳長各軍政機關之重要人員赴各縣檢閱軍政各項事宜聞己由省城起程過江就縣大賚縣及綏化海倫蘭西等縣聞昨日已由蘭西起程復乘呼海路特別專車往呼蘭 軍政各機關重要人員及 地方士紳等聯袂赴車站歡迎入城引轅仍設於廣信公司聞入城後休息一日次日即引檢閱軍政事體是以呼蘭軍政各機關現在頗行忙碌云(菊)

三岔河

監督因公晉省

扶餘縣知事孫殿魁氏近因某項要公須面陳省座是以於二月二十八日乘汽車到陶賴昭轉搭中東車匆匆赴吉聞三時來岔由岔赴長春擬籍便視查警隊再行回縣云(悲)

陸軍六連回防

駐磐石東北陸軍八旅十四團二營關星三營長到差數月防務勤勞各界無不稱贊該營長因奉天東邊各縣有刀匪發生擾害民人奉天西安西豐海龍輝南均與磐石連界自應先事預防以免害發生當派第六連長賈顯林帶全連官兵出發駐紮往磐境西南一帶探堵梭巡數日毫無影響賈連長日昨帶兵旋防云

長春

縣長販運大煙土
由哈抵長轉車晉省竟敗露 僅捉獲隨從人一名

吉林葦河縣知事黃春魁於陽歷二月二十八日偕其夫人隨從由哈爾濱方面到長攜帶行李多件在頭道溝車站換乘吉長列車擬圖晉省行至中途被長春稽查處稽查官及憲兵勤務員檢出行李三件均貼有葦河縣公署蓋印封條該行李內所藏煙土兩大包並煙具壹套當時將其隨從兵吳某綁赴二道溝稽查處略加訊問即呈送鎭守使署法辦惟以犯官乖春魁竟爾得邈倖免嗚呼吉林兼署省長張輔忱氏素本維持人道主義對於禁絕鴉片掃除禍根雷厲風行堅持到底而該葦河縣知事董春魁竟敢違背上峰意旨明目張胆公然以煌煌縣印封包煙土知法犯法禁煙而販煙作奸犯科律有明文若該縣知事董某者當可以身作則矣(記者)

吉鐵黨案判決

吉長鐵路局自司通黨被逮先後被在長春站等處拿亂黨劉興邦劉振東鐵路警高級偵探楊鑫三劉星卯東省鐵路第六段警察署訊明送交及劉立名張木深等由濱江地方檢察廳依法究懲一節已迭誌本報茲據濱江特訊云該項黨案已經偵查終了依法送審判廳判處現行犯劉立名吳珉茂兩名爲無期徒刑其餘從犯劉興邦等均處以應得之罪云

函令抽送學兵

長春縣警團教練所長李月秋氏頃以該所自去歲成立以來先後畢業學兵三班成績優良殊堪嘉尙溯自去歲臘底縣境佈滿冬防以來各區警團不克抽調授課刻以多防既已解除函應囑令警團照例選拔送所藉資深造茲開該所定於三月一日正式開學除通知各區警團抽送第四期學兵到長守候外並通令該所各科管理員教員等一律預備照常上課云(瑋)

道尹因公入部

吉長道尹兼外交部特派駐長春交涉員孫其昌氏因恭祝大元帥壽辰暨列席東北行政會議及討論對外設施並整頓吉省金融等要案於日前躬赴省城呈請上峰允許該道尹於日昨搭乘滿鐵列車赴奉轉道北京云

岫岩

籌欵組自衛團 紳戶避匪戶分担

本縣高縣長昨(二月二十五日)午後三鐘在縣署召開區長會議專爲籌辦城關自衛團因調查得鄉屯各區避城避匪之戶共一百三十餘戶當茲警甲所長督隊下鄉之際恐有不測之虞取紳戶之同意籌欵由城關紳戶及避匪之戶分別擔任惟避匪戶編列等次後對於攤欵更低退三等即頭等戶照城戶四等戶納費不日即將組織成立云(眞)

錦縣

省令嚴禁私兌槍彈

錦邑警所現 奉到全省 警務處及保甲總辦公所訓令略謂各縣民戶爲自衛計多購置槍彈但購置之時須報告當地警甲存查不得私售他人從中漁利以防落於匪手滋害爲深關所長奉令後當即通令各區嚴行檢查倘人民片私兌槍彈者即行送懲勿貸云

督剿員將赴盤檢查

錦縣盤山兩縣督剿岳建中氏以剿捕盜匪爲保甲專責若非平素訓練有方熟知戰陣臨時斷難制勝錦邑保甲經縣署與警所双方整頓檢查之後擬於三月初前往盤山檢查保甲以資整頓云

安東

姚監督將回安

安東關監督姚乾初氏前因要公晉省將近半月各項事誌待整理未便久留頃已致電公署大約於三二日內近安料理署內一切公務云(友)

財政廳通令 規定稅獎罰期 分派巡差查印花

安東縣公署奉財政廳令開查各縣村民田房契稅多半未能繳齊故曾一再展限以恤民艱茲經規定於五月一日爲加罰之期凡商民未將田房契稅繳清者限於五月一日完納倘逾期不繳決行加罰云(友)

印花爲國家正稅關係重要每年定例於春秋兩季派員激查茲屆春初財政廳爲注意起見於二十八日發出通令沙河鎭稅捐局奉到當即分派巡差四出查驗以免遺漏而重稅收云(友)

省令規定三月洋價

安東縣行政公署二十九日奉到省長公署訓令內開案查各機關二月份現洋均價曾於上月中旬通令遵照在案仍將三月現洋均價規定每元按奉票二十四元核收以照劃一奉此等因即佈告週知云(友)

請採石礦者被批駁

鳳城縣來人云該縣北井子發現大理石礦蘊藏豐富王聖達等擬行開採於二十五日赴吉向實業廳請求許可以手續未合被批駁云(友)

恭頌駐磐東北陸軍步兵第八旅十四團第二營 營長關星三君德政

本邑地處吉邊西與奉省接壤境內山深林密戶口星散胡匪出沒無常人民時受擾害惟賴防營兵官盡職剿除匪患以保安寧耳去冬附城搶案迭出勒贖人命劫去車馬者十數起僅距城三五里商民正在恐慌時值營長關君星三率營來防接篆關君充任該團中校團附入伍軍伍洞悉匪情視事後認眞防務日夜勤兵密派偵探偵查前出匪案督飭官長目兵務期破獲以維治安乃竟查明與永良等私藏槍彈有通匪嫌疑與各案皆有關係立即會同督飭拿獲搜出槍彈送縣懲辦此案已破胡匪喪胆城關商民安欣靡不感關君之力也自關君復會同縣署籌備冬防辦法八條佈告週知屬進行胡匪無隙可乘迄今安謐如常此皆關君之力也且關君軍法商民融洽亦地方之幸福鄙人等特此登報以頌德政

磐石紳商
叢香齋 于雲格 張星閣 陶玉書 王子鈞
蔡鳳岐 李啓元 曹偉卿 劉俊卿 馬烈勳
任春芳 于潤民 永隆當 劉韶武 張星南
朴春圃 李壽山 闞明春 陸鴻炬 李雪濤 同啓

恭頌磐石保衛附團全縣團總 趙雨田君德政

磐石保衛附團全縣團總趙君雨田自充斯職以來迄越數年對於各鄉保甲興革事宜莫不竭盡心力凡保董甲長均能量材錄用以之人地相宜賞罰清明寬嚴併濟爲本縣全境人民愛戴如其剿匪成績每年破獲匪案不下數十起勿用詳贅上年入夏後各保甲計共當場先後陣斃胡匪十三名奪獲雜色大小槍三十餘支各色子彈五百餘粒擊獲騾馬並予失主就近領去廿餘匹送縣者騾馬牛驢四十餘頭匹起獲衣物一百餘件大小車二輛至於生擒重大兇盜者有三保馬甲長訪獲磐紳耕讀堂炮手被害案內兇犯高顯義又五保保董孔海山拿獲巨匪陳玉商興邦及秦甲長堵獲著名首與俊峰等八名隨時起獲槍械並救出被擄幼女張小好等此均機靈巧獲指揮得法之處可奇人票數十名實後送獲窩盜要犯有四十餘名近又屢獲匪案並救回人票十數名先出督飭得力功優於前凡附團甲鄉愚頑化而趙君竟能控馭策勵之功及靈迪掃蕩匪患造福地方是以不忍沒其功績特此聲明以頌德政

磐石紳商
叢香齋 于雲格 張星閣 陶玉書 王子鈞
蔡鳳岐 李啓元 曹偉卿 劉俊卿 馬烈勳
任春芳 于潤民 永隆當 劉韶武 張星南
朴春圃 李壽山 闞明春 陸鴻炬 李雪濤 同啓

高亭唱片確乎不差

敝行接辦高亭唱片經售東省範圍開幕以來荷蒙各界讚許及外路商號紛紛函索代理簡章日必數起又承中外紳商紛至踏來似有接應不暇之勢不免又失招待殊多抱歉該公司現有幾種出品新式唱機式樣新穎美麗非常光耀奪目且價廉物美饋送禮品猶爲相宜而鑽鋼兩針隨意選用誠爲無常之娛樂品也

東三省總經售 大連市浪速町二丁目四四番地 餘慶洋行謹啓

大連
中華第一次乒乓球比賽大會
日期 陽曆三月四日午前八時
地點 惠比須町中華青年會學校部
主催 大連中華青年會
後援 滿洲桌球協會 泰東日報社 關東報社 滿洲報社

開原分社啓事

敬啓者鄙人茲奉命爲本報開原分社社長以後分社事宜全歸鄙人負責但於陽歷二月廿五日以前在金君任期內之關係分社一切事宜與鄙人毫無干涉關後各界諸君如願訂閱本報或登廣告者請至華興公與鄙人接洽可也此佈

開原分社長 王品一 啓

遼源分社啓事

逕啓者敝分社記者尙憲臣因事故遺席另委他人接充本分社已交代完竣與本分社脫離關係此後無論發生何種事故本分社概不負責恐未週知特此聲明

遼源分社長 傳海山 啓

本社啓事

敬啓者本報開原分社社長金滋蓀氏已辭職改委王品一君繼其後任如有訂閱報章或刊登廣告者希與王君接洽可也此佈

本社啓事

各分社諸君以現大洋以外鈔匯欵於本社時按照左開行市
▲今日之行市▼
大洋兌金票 九八·五〇
大洋兌鈔票 一〇〇·五〇
大洋兌小洋 一二六·八〇

經理部啓

項聞

△滙水漲落不定▽

（哈爾濱）關於當局之整頓哈大洋事件已屢誌前報近日以來哈埠市面確甚見平穩匯水行市亦逐見低落大宗特產物之買賣亦均大落其價無如其中之奸商操縱仍甚利害洋價雖漲一般日用物品並不見落反而騰々飛漲無論直接間接一般小民所受之影響較前乃更甚因此之故前日之匯水已落至三十二三元不料昨日又復飛漲衝破四十元以外云（春鵑）

△教職員增薪訊▽

（哈爾濱）濱江縣立各校因經費困難一切施設均從簡畧而教職員較之特區更薄微數倍去年秋夏即有增薪之議當因有某項原因未克實行刻因哈洋毛荒百物騰貴前定薪金則難從維持茲聞已由各校急激進教育局程萬里局長轉呈教廳核准定於自三月起一律實行但所加成數現尚未奉到指令云（正）

△難民來哈益多▽

（哈爾濱）本埠南岡火車站每日由直魯各省來哈之難民每日一次列車不下一二百人携老扶幼狀至堪憫雖有張長官設立救濟所但來者日益增多不無人滿之患是以老婦幼兒終日沿街乞討者傴僂不絕令人目不忍覩々天災人禍民不聊生何日能了耶（菊）

△汽車互相撞倒▽

哈爾濱）本埠十六道街南頭爲大舞台梨園設立於彼是車馬往來遊人如織頗形繁華日昨有某號汽車兩輛由該處相向而行因司機人未曾注意是以互相衝撞有一較大之汽車竟被碰倒所有車上玻璃均被碰碎所幸車中乘客並未受傷當由警察將該二汽車押解警廳懲辦云（菊）

△財處公佈收支▽

（哈爾濱）本埠財務處爲慎重收支起見每月有宣佈表一份張貼各街俾衆週知一月分業經宣佈現在二月分已告結束所有收支各款亟應宣佈是以前日該處將收支地各款造具管收除在四柱清冊除呈報外復又開具清單照例宣佈通衢聞每月收支相抵尚存大洋一萬餘元均存於永衡官銀號儲蓄生息云（菊）

△哈站修廟近訊▽

（吉林）縣鄉十區界密什哈站屯因古廟失修無人操辦於客歲經本屯紳民各屯發起重修公舉田增先君爲首領其人心地正直素懷慈善不辭勞悴稟請吉林縣署立案蓋印攜帶各處勸募蒙樂善好施諸大善士解義囊業已募得助款甚多去歲開工修成大殿三間聖宗廟前殿關佛爺及山門今年修築圍墻塑像等事該田君眞熱心公益云（備）

△軍工廠招女工▽

（吉林）東北陸軍十五師軍工廠現製造服裝日見增多關於縫紉科一項前招女工多名尚請前不敷用茲擬完續招女工一百名不限年齡每日論件付錢以足額爲止云（備）

△春季祀孔盛況▽

（吉林）文廟春季祀孔於本月二十七日致祭前由省署飭令吉林各機關遵照等情由吉林縣轉飭奉祀官初鶴皋籌備一切業已備齊是日八鐘由法政校長梁蔭會在崇聖殿致祭唱禮讀祭文奏雅樂等祀畢九鐘誠代省長熙參謀長等致祭大成殿及各機關首領各校長等致祭兩廊先賢當時唱禮讀祭文奏樂施行大禮畢省座等乘車回署各領袖陸續始散車水馬龍一時之盛云（備）

△減價賣不動產▽

（吉林）地方審判廳昨出佈告爲本廳執行債叔人成善之與債務人李文哲因債務訴訟一案業將債務人不動產標賣在案現已逾期無人承買合行仰照上次減額減去十分之一作爲最低價額定於三月二十三日開標云（備）

△督察赴京奔喪▽

（吉林）省會警察廳督察員關榮俊君因接家電謂乃父因病身故關君接電後遂向吳廳長請短假二星期日昨首途晉京料理喪事所遺職務暫由同人某君代理云（備）

△苦力因傷致死▽

（旅順）白玉山下築路鑿石苦力李長春日前因惧鑿空砲眼致火藥犯火傷其頭部送院療治於二月二十八日因傷重不救而死云（階）

△誘拐民婦原委▽

（旅順）本市鑿娼十九號住割妓女金玉年二十四歲原籍天津人自去年三月來旅住於該號六月始開始接客日前有其本夫金福壽至警署訴其髮妻被人拐出現住十九號娼窰請求代爲向十九號要人至今警署已傳訊雙方數次但尚無若何結果予因此事關係人道特造十九號訪查詳情據十九號主人言於昨年經大津某客棧之介紹在裕泰棧用一女給使押帳洋四百元借貸洋五百元始領營業票又因患皮膚病入病院療治數月至六月始開始接客去冬偶來一客在敝號與金玉開盤住局幾次後二人勾通造出許多轉折何必上衙門如早明示意見敝號必設法認受此項損失亦不打這些麻煩即現今如能將本錢繳足自當認賠利息遣之歸其本夫且言以上俱有確實證據云云予遂詢金玉何在言現寄十六號所頭處予便至十六號詢金玉原委金玉見人畏縮不言遂又詢知其本夫金某現寓聯陞客棧遂逕往聯陞客棧面詢金某事實據云原籍北京人年二十九歲現任天津特別三區警職暫寓河北二馬路紫山里十號其妻趙氏因受鄰婦胡氏所欺遂被拐來旅作娼蓋胡婦向其妻言將爲之謀事每月可賺二十餘元但距此稍遠須乘火車半時許胡婦遂携其妻赴車站登車至奉天晚住大有棧其妻但見不相識之男子三人翌日即不見胡婦該同處之三男子遂託言將率其回津不知火車南向下車時乃至旅順移至十九號姑姑前之三男乃爲十九號之李漢卿與韋煥章藤秀峰三人日後該窰主遂携至警署畫押領營業票至於接客受押金與借貸之小洋九百元則其妻毫不知始末云予歸於暇時記之以備世人之公斷但有所聞再必陸續揭載（階）

△水產支部開會▽

（旅順）關東州水產會旅順支部定於月之十二日午後一時開總會云（階）

△帆船坐礁遇救▽

（旅順）日前有帆船萬興號由旅開煙台行至口門半灘船長林某急回旅順海務支局急遣小火輪前往救援聞已救出人船兩無所傷云（階）

△實行中日親善▽

（旅順）嚴島町矢原商會主人矢原氏前會任日本鹽業公司支配人多年後因與某方意見不合辭該公司受關東廳之委囑爲關東州與膠州灣製鹽調查之職近年自創矢原商會專業製造鹽品質之佳無出其右且信用昭著秉性俠義前任日鹽支配人時對待華人有如親友兄弟毫無畛域之差双島灣半頭窪居民無不景仰該氏較諸日以中日親善爲口頭禪者何如吾甚願我中日兩大國民嗣後事事實行親善當能較彼空談者有效（階）

△煙土驟然漲價▽

（岫岩）本縣自煙禁設立專局以來佈種煙苗者多係素行吸食之家所產之土亦大多數自已留用出賣者較少年前土價每兩在小洋四十元上下茲舊歷年過驟然暴漲藥店賣價每兩奉大洋七十元據云收買甚難下月仍擬提價現在吸戶可不慮及青黃不接乎（眞）

△商店營業蕭條▽

（岫岩）本縣各商店感受錢法毛荒金融吃緊之影響以致是關現洋金蹄來票之貨物時有漲落主顧尠少營業日見冷落蕭條云（眞）

△完納田賦踴躍▽

（岫岩）縣公署自奉令開徵十六年度田賦以來收款均照法定現洋計算折合逐月變動一般納稅人民爭先恐後徒免增加被罰以致徵收處門裡外非常擁擠云（眞）

△小綹也有護符▽

（公主嶺）本鎮近來街上往來之行人及住戶不時被竊已有多起聞純是小綹所爲並聞有某機關爲之護符即俗所謂吃掏解者如果屬實殊屬非是則是以保民者而害民矣俟再詳訪續登以資儆惕而安商民云（慮）

△街西發現路倒▽

（公主嶺）本鎮縣西昨二十七日發現路倒男屍一具年有四十餘歲姓名籍貫未詳並未有人認領故由地方人報官聽明擬理於權東義地云（虛）

△學校修理桌橙▽

（公主嶺）本鎮第三小學校校長姜致中辦理校務異常認眞故本學期初級之學生入學者非常踴躍以故桌橙不甚敷用故僱木工將儲藏之破壞桌橙加以修理以資應用云

△奉票略見提高▽

（公主嶺）本鎮錢法漲落情況業經屢誌本報但以前之漲落其奉票川換現洋一元及金票一元大價三十一元右零小價二十八九元至今二十八日奉票則畧見提高其川換現洋一元及金票一元則爲二十七元五角如能由是日見提高實爲一般商民之所希望云（虛）

△天氣異常寒冷▽

（公主嶺）本鎮之天氣自入夏正則寒冷異常現在立春已半月有餘而天氣仍異常寒冷以故發現頭熱腫脖等時症但幾日即愈並無危險云（虛）

△商號保險頗多▽

（開原）本邑之各大商號糧棧油房等皆因春風氣高容易起失故將所有之糧囤貨物房屋等項一律保險以防不測各保險公司因此每日忙碌不迭日見發達云

△春暖道路泥濘▽

（開原）時值春初萬物回生天氣和暖冰雪融化以是街道泥滑汙水成河往來行人多感不便故各商舖主顧頗形減少商業蕭條皆言道路有礙交通云

△亮驛建築事業▽

（亮甲店）自開闢以來官商各界即籌畫振興之策發放地皮開通街道建築市房商戶日漸增多地面甚見發達後因惑衆謠言誤傳謂將有車站遷移之說而一般人心搖動按縮不前俱抱觀望之主意多不進行等等詳情早誌本報運來金福鐵路公司爲維持地面以息謠言計特沿路各站張貼告白證明某站撤廢某站遷移而金福當局並等此種計畫風傳謠言全屬子虛云之由此人心始定近幾日亮驛較前又大見起色且商富紳各大資本家俱都預備磚瓦土木建築材料人車搬運急急進行之中聞金福各站收入無有出乎亮驛之上者而當局亦很注意此站豈有遷移之理云（本）

△倡辦大戲先聲▽

（亮甲店）商民兩會以及金福鐵路公司官紳各界爲開通地面之計畫若不設置娛樂遊戲種種雜行不足以起始興通地面之聲勢近已發起倡辦牲畜市場雜料集市菜市魚行種種雜行應有盡有並擬演戲以助地面之興趣實行期俱都不遠矣云

（本）

△交通堪稱便利▽

（亮甲店）登沙河驛爲金福路全線之中心水陸運輸皆稱便利驛南不遠大海茫茫開河後風船林立無處不通北接普蘭店距普六十里自動車逐日往來唔唔不斷交通便利消息通堪靈稱第一佳境也云

△綢緞莊之發達▽

（四平街）本埠中央馬路德豐太絲房財東曲和庭執事朱桂山二人設立生意數年以來求財有道老誠强幹精明老練無義不取生意甚爲發達近日又以蘇杭京申新到來大宗新式時貨無不完全以廣招徠々般顧主每日車馬迎門爭先恐後之象云云

△神社遷移會議▽

（四平街）本驛神社因地址狹窄欲行遷移於月之廿六日午后一時在地方事務所會議計劃在公園舊地建築擇於四月間興工約至今秋能竣工作爲大典紀念事業

△絲房定行歇業▽

（四平街）本埠三馬路德眞宏絲房設立三年之久前幾年生意甚爲發財近因奉票毛荒損失甚鉅實難支持該號財東張宗房無意前圖於昨日實行歇業將內裡貨物舖墊一概出兌另更糧業云

△天氣乍寒乍暖▽

（遼源）本埠天氣自今正以來甚見和暖不意至前數日驟形寒冷可見氣候變遷無定云（凌）

△小學冷落氣象▽

（遼源）溯自錢法毛荒生計奇昂以來而夙稱淸高之教育事業內經費支拙教員所得薪金不足仰事俯蓄因之均抱敷衍宗旨兼之經費困難校室多不修理以致驟形冷落氣象

△招考新生入校▽

（遼源）本埠省立高級第四中學校前于寒假曾擬招考新生四十名業于今春開學時錄取二十名不足額數遂于日前又招考插班新生二十名業經取就業令該生等將各項費用交足于日昨入校授課矣

△梨園忽而作罷▽

（皮子窩）本埠有郝劉二氏由瓦房店訂僱大戲一班在東頭雲集油坊院內組織戲園舊歷二月初六日定期開演等情業已兩誌本報聞派人去瓦接箱的該班又在瓦埠與某處訂妥愿戲多天不能來皮奏技雖經去人口頭交涉終歸失敗致此本埠梨園復活之好消息又忽而作罷云云

△感冒病之流行▽

（皮子窩）本埠自入春以來天氣冷暖不均寒熱無定故一般之流行病應時發生稍一不愼立即臨身呵欠流涕咳嗽傷風輕則五六天重則十幾日管內各會各村輕々重々所在皆有尤以小兒居多數據四鄉來人云皆無性命之危險云

△法官片言折獄▽

（遼陽）邑第四區柳河湯村會首李春山等率衆强取該村與孫家寨村共有之山林經孫家寨村會首王國風等訴於法廳經地審廳推事陶某堂訊詳考事實即依照双方所公認之碑碣及每年權利義務之向例孫家寨應攤十分之七柳河湯攤十分之三遂斷兩村全體及一般輿論均稱公允如此公正嚴明之法官可謂片言折獄云

△教廳頒發校章▽

（遼陽）邑教育公所奉教育廳令開前請刊發新城馬氏私立初級中學校章一案悉當即刊發木質圖章一顆仰即收轉啓用具報云

△私校請增土捐▽

（遼陽）私立育才學校常年經費均仰給於西關一帶土捐補助當所錢毛物貴一齊酌予增加學校殊難支持聞於日昨呈請教育公所轉詳增加云（良）

△講所講員得人▽

（遼陽）邑內講演所講員張化畝自任職以來將及二載將所中內容籌設非然對於講演不遺餘力每日聽講者不下百餘人如此實心任事可謂得其人矣

△擬辦中高彙考▽

（遼陽）邑教育公所所長張博仁氏爲奮勉學生進步起見擬於本年上期舉行中學高小彙考一次以資策勵聞於日昨通令各校知照云（良）

△令催三陵地價▽

（遼陽）清丈局駐遼收價處奉總局令略開謂奉省長面諭將三陵地價火速催繳以資結束特轉令遵等情聞該委員奉令後派員赴鄉嚴催云

△華商學生踴躍▽

（安東）附屬地華商會設立之華商小學校今年新任校長于益安君五年前曾長該校爲孫會長器重去歲改選孫氏繼任會長仍聘于君重來大加整頓第一年級學生驟增至一百五十餘名原有教室不能容納該校長商得商會同意在附近租雲鄉書館舊址樓房三間改作教室但以預算關係不行另聘教員仍在一室教授云（友）

△教會佈告招佃▽

（安東）東邊道教育會昨佈告坐落之道浪有官馬場地（一百七十六畝）業蒙東邊道尹彙交涉員公署撥歸本會報領招佃納租作爲本會永久基金在案茲定陽曆三月十日即陰歷二月二十日午前十時假三道浪警三區署依法投標招佃以納錢租最多並有妥實舖保者爲佃標有效錢租指現小洋言繳租時期以每年大雪爲度中標佃戶於投標揭曉時後出立租帖憑據租期暫以二年爲一期滿另議有志承佃者希即親往該地調查核納錢租塡具字跡封入信內準時前往投標幸白自悞云（力）

△徵糧處加夜班▽

（錦縣）錦邑農民以國賦增價關係連日進城封官者蜂擁不開甚至有等候數日尚不能完課者齊知事爲便民起見特令徵糧處增加夜班每夕由七時起至十一時止處內人員均須到座辦公云

金州農會總會提出事項（續）

昭和三年事業計劃概要

三、落花生

（一）試作會名董家溝會劉家店會大魏家屯會等三會

（二）試作面積定爲一天地分爲半天地改良區分爲半天地在來區

（三）耕地及整地耕地於秋季行之整地於五月中旬行之

四播種期五月下旬

（五）壠寬改良區一尺七寸在來區仿照舊法（大概一尺七寸）

（六）株間改良區一尺在來區仿照舊法（大概一尺五六寸）

七）品種伏莖

（八）肥料用糞土及過燐酸石灰但施肥量在來區仍照舊法改良區除仿照舊法用糞外董家溝番共土五割劉家店過燐酸石灰四貫大魏家屯過燐酸七貫須要增加施用之

（九）播種整地告竣之時按所定壠寬耕出壠溝一畝可下二粒種子施上肥料然後覆土鎮壓之

（十）管理七月上旬反八月中旬之二次除草之於七月上旬中耕又培根底培土之

四、棉花

（一）試作會名金州會馬家屯會董家溝會劉家店會大魏家屯會等五會

（二）試作面積一天地分各半天地以作甲乙二區

（三）品種名陸地棉

（四）耕地反整地耕地於秋季行之整地於四月下旬行之

（五）播種期四月下旬乃至五月上旬

（六）播種量一天地五十四斤

（七）壠寬一尺七寸

（八）株間五寸方至六寸

（九）肥料用土糞過燐酸石灰但甲區施用糞土三車乙區用金州糞十五車即馬家屯施用糞土三車過燐酸石灰三貫董家溝施用糞土三車過燐酸石灰四貫劉家店施用糞土三車過燐酸石灰五貫大魏家屯施用糞土三車過燐酸石灰六貫爲要

（十）播種法播種前約二時際將種子浸水之後用灰柔之而後按所定之壠寬耕出壠溝先施上肥料種子照壠撒之（此爲之條播）覆土可薄鎮壓可輕

（十一）管理發芽後第一回六月上旬第二回六月中旬第三六月下旬乃至七月上旬行三四間苗間五寸相宜

（十二）間苗之當時須行除草中耕而後鎮根低培土在六月上旬同下旬八月上旬相宜

（十三）摘心隨其開花漸行眼爲結果枝五六層將先端均要摘去其時期第一回七月下旬八月上旬八月下旬之三回相宜

買賣產業假手經紀其中隱瞞侵飫弊難言喩敝公司有感於此不惜重資特設產業一部力矯惡習俾紳商各界有產待售者不慮覓主不得之艱貯欵待購者不受侵飫隱瞞之弊想已爲各界所深悉茲將營業範圍列左

一、買賣各省埠生熟荒地田園街基市房住宅森林礦業等

二、承辦各處買賣不動產業

三、承委經理房地租項等事宜

奉天南市場　多小公司產業部啓　中國電話一八六三、二一二五

火災　海上　運送　保險

明治火災保險株式會社、千代田火災保險株式會社、東京火災保險株式會社、東京海上火災保險株式會社、日本火災保險株式會社、神戶海上運送火災保險株式會社、共同火災保險株式會社、大阪海上火災保險株式會社、橫濱火災海上保險株式會社、大正海上火災保險株式會社、

代理店　株式會社三井物產大連支店　大連市山縣通一八二番地　電話代表番號七一〇一番

連陞棧廣告

本棧此番開辦與前大不相同因爲擴充營業起見特租安浪速町三階大樓壹處通共百有餘間寬闊潔淨異常男客女眷各有分室迎送週到方便寢食貴客駕臨一試便知不謬也

大連市浪速町　電話七四六〇番　本棧主人謹啓

駐奉德商禪臣洋行緊要聲明

本行在華創辦於道光廿六年迄今已歷八十三年總行設在上海各大商埠皆有分行東三省總分行設在奉天專承辦鐵路礦務工廠各種機器材料汽車舉凡呢絨布疋電料顏料香料五金等類無不應有盡有種類繁多不及備載並經理最大資本西洋著名三大保險公司信用卓著馳名全球諸承各界惠顧營業日臻發達曷勝榮幸茲爲整理內部擴充營業起見特聘曲壽山君爲華經理惟聞現有前經本行淘汰者在外揑造流言敗壞本行名譽抑知本行營業發達較前倍增足證本行信用卓著各界不爲所愚除由本行依法在地方官廳備案究查外特此聲明本行近到大宗現貨倘蒙顧竭誠歡迎如用電話通知立即派員接洽不惠誤營業各部列左

現貨部　現呢絨　貨香料　俱西洋　全五牌　德服呢　雪加烟　金貌三　紙烟

批貨部　定期不誤　車頭　汽車　機器　五金　鋼軌　電料　材料　等類

保險部　經理　公裕　蘇格蘭　保宏水火保險公司

奉天大西邊門外路南　駐奉德商禪臣洋行　洋華經理　葛爾柏　曲壽山　中國電話一二六九　怡昌洋行保險部原本行樓上

結婚四年不同房

蕪湖天祥里二十四號陶月波。供職隆和輪船。娶妻四載。從無生育。去年因感水上生活。回家不便。乃遷其寓於漢口。每隔旬日。歸宿一宵。然其夫人。見月波回家。除侍奉飲食外。餘皆淡然置之。絕不言情。月波久滋疑竇。以爲必有外遇。不則靑春少婦。豈无天性耶。終因不得痕跡。無可與之理論。今年八月間。偶與同事姚某商議。擱用何法對待姚某主義離婚。月波然之。其談益密。斯時也。共黨四竄南政府正在嚴令搜捕。有嘗探見渠二人。時作互語。疑爲不良。堅執之命其吐竇。姚某受窘盡白所以。暗探終不之信。舟抵漢皋隨陶月波[illegible]見其妻果談情女子也。該暗探兼明醫理。細究談情之由。乃屬冷宮所致。立勸其服女用生殖靈。還少新藥。兩月後。夫婦愛情。倍極濃厚。近聞月波。已棄在船上生活。與妻同回蕪湖。設一油醬鋪于二馬路。寔享其家庭甜密幸福矣。查生殖靈分男用女用二種。取强壯動物雌雄青春腺分別秘製而成。全世界祇有德國好而瑪瑙大藥廠耑造。由各國政府註册。歸美商三德洋行耑賣。治愈全世界人類陽萎。遺精。不孕停經。一切生殖器病者。已達四百七十萬人以上。此數非面壁虛寫。各人均有復函證書可查。老人衰病服之。立刻還復青春狀態。眞廿世紀第一驚人奇藥也

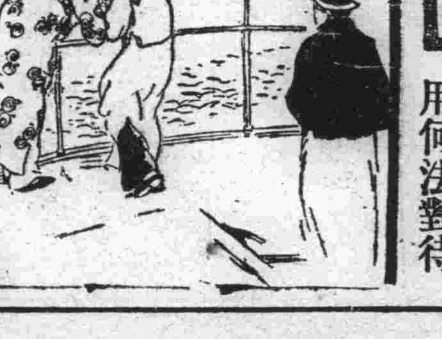

金銀寶盒中之生殖靈

發明　返老還童術新藥、男女生殖力改造秘寶「生殖靈」乃德國政府實驗監製、史坦那醫學發明之世界唯一靈品也、故藥效絕大、萬試萬靈

效驗　老翁服　回復靑春、生殖力返少復活　老婦服　月精復至、血氣旺盛、返爲少女、妊娠子女　靑年服　元氣百倍、强精强腦、讀書不忘

區別　男子不可服「女用生殖靈」服則乳房澎大、變爲女性　女子不可服「男用生殖靈」服則鬚髭叢生、變爲男性、服者注意、幸勿自誤

價格　男女用生殖靈　每盒服七天　每盒上海大洋七元　每料服一月　每料上海大洋廿八元

●奉送返老還童生殖靈實驗報告書及張大元帥照片十萬冊、函索即寄

●外埠通信函購、貨欵先匯、寄費在內、郵票不收

德國政府註册生殖靈廠代表上海美商三德洋行

大連分行　設浪速町七十番地

奉天分行　設大西邊門外二徑路口

哈爾濱分行　設道外正陽八道街口

杭州分此

大連 **九章紬緞莊廣告**

長期減價　照碼八折　裝身之具

敝號獨一　批發零售　無任歡迎

大連浪速町雙泉堂西門對面便是

泰華樓菜店啓事

敬啓者本樓營業多年荷蒙各界光顧無任銘感茲爲商業競爭特別改良建築三層樓房周圍一百餘間一切工程俱照西式凡屋上庭園花欄魚池電燈瓦斯多陂夏凉之品物不設置完備非惟清雅可觀實與衛生有益當此桂飄金粟秩序平分正各界交際宴客之候是以重將各屋陳設異常整頓油漆彩繪煥然一新包辦應時宴席盡善盡美選用堂役伺候非常殷勤如蒙各界諸君倍加惠顧曷勝翹盼歡迎之至恐未周知特此廣告

電話四六七一　七七五七　三五二七番　大連市監部通二丁目八十一號地

泰華樓菜館謹啓

各省各大藥房均有出售一律贈送

添精種子　**美興賓**　主治　補腎扶陽

腎虧腰痛　陽痿不舉　夢遺滑精　房事早洩　幼年早婚　房勞過度　精神倦怠　頭暈目眩　動作氣喘　腎子寒凉　精液缺乏　精冷精清　嗣續艱難　老年精衰　年久白濁　凡因腎虧　所發各症　按法服用　均有特效

一週紀念　大贈送六拾天

買一盒

緊要聲明

逕啓者本行所經售之美興賓自發行以來功效卓著人人信仰以致銷路暢旺近有無恥奸商假冒美興賓牌號魚目混珠希圖影射查藥品關係生命甚巨且與本行名譽有關故特鄭重聲明望購美興賓諸君注意眞樣爲要

送一盒

注重聲明

美興賓聖藥自發行以來業經北京册奉大市政公所濱江警察廳等處分晰化驗各醫官院長等均書讚許證明有效君若欲改造體質活潑健壯長生不老可速服美興賓聖藥必能達到健康長壽之目的一試便知方信言之不虛謬耳本行今爲一週紀念特將此中外馳名第一補品美興賓聖藥大贈送六十天以謝惠顧諸君之雅意

美興賓眞樣

由陰歷二月初三日起　至陰歷三月初三日止

千載一時良機　逾期決不再贈

定價現洋　大盒二元五十片　小盒一元二十片

總行　奉天小西城門北屯車站路東　巖華藥行

分行　大連西崗街電市站二二番地　巖華藥行

赤玉不唯美味芳醇常能朝夕飲之必使貴体健康

美味　滋養　葡萄酒

赤玉牌葡萄酒

C103

東三省官銀號廣告

本銀號資本總額奉大洋貳千萬圓東省重要地點及京津申魯各地均設有分號及通滙機關專辦滙兌押滙抵押放欵貼現放欵保證放欵以及收受定活期各種存欵并設有倉庫以備堆存押欵貨物利息滙水無不允辦事手續異常敏捷凡蒙惠顧無任歡迎

茲將總分號營業要目列載於後

●甲匯兌　本大洋匯兌券免費通匯地點　奉天、東豐、通遼、通化、興京、綏中、柳河、寬甸、洮南、彰武、新立屯、新民、法庫、興城、蓋平、遼源、公主嶺、山城鎮、開原驛、范家屯、北鎮、鞍山、西安、海龍、本溪、台安、鳳城、錦西、西豐、海城、臨江、輝南、岫岩、遼陽、黑山、錦縣、義縣、莊河、八面城、安東、鐵嶺、營口、四平街、鄭家店、桓仁、昌圖、遼中、復縣、撫順、吉林、長春、延吉、哈爾濱道裡、哈爾濱道外、寧安、下九台、黑龍江、安達站、綏化、開通、雙山、一面坡、呼蘭、開原城裡、雙城、昌黎縣、留守營　上列地點如係票匯概免收費至於電匯手續不同匯水電費臨時商定　免費匯欵彙收公濟平市錢號銅元票如交他行發行之匯兌券每百元加收匯費一元　本哈爾濱現大洋券免費通匯地點　奉天、吉林、長春、哈爾濱道裡、哈爾濱道外、寧安、黑龍江、黑河、下九台、雙城、海拉爾、安達站、綏化、呼蘭

本哈爾濱現大洋券並得在上列各處匯兌京津申鈔洋欵項其匯水行市臨時商定

●乙押匯　辦理押匯各地點　奉天、營口、開原驛、錦縣、安東、鐵嶺、四平街、海城、遼陽、新民、遼源、通遼、公主嶺、范家屯、大連、吉林、下九台、長春、哈爾濱道裡、哈爾濱道外、黑河、天津、上海、八面城

●丙各種放欵　總分各號均可商作放欵

●丁各種存欵　收受定存活存各地點　奉天、營口、開原驛、公主嶺、四平街、鐵嶺、新民、海城、遼源、遼陽、通遼、錦縣、安東、范家屯、吉林、長春、延吉、哈爾濱道裡、哈爾濱道外、黑河、黑龍江、海拉爾、安達站、綏化

●戊倉庫　設有倉庫各地點　奉天、營口、公主嶺、海城、長春、哈爾濱

橫濱正金銀行

大連支店　代表電話長三一六一番　專用電話六〇一五番　電話四七六二番

省直海關稅取扱所

（本店）橫濱　資本金壹億圓　積立金九千六百五十萬圓

支店　中國　日本　歐美　滿洲　東俄

東京、名古屋、大阪、神戸、下關、長崎、青島、濟南、天津、北京、漢口、上海、香港、廣東、牛莊、奉天、開原、長春、哈爾濱（一時閉鎖中）西貢、加爾各答、新嘉坡、蘭貢、孟買、克拉基、馬尼拉、斯拉雅、斯馬蘭、巴達比雅、悉德尼、倫敦、里昂、漢堡、阿雷基散得利亞、布哇、桑港、羅斯安接魯斯、夏突爾、紐育、遼嘉尼羅、布約諾斯愛列斯

正隆銀行

大連市大山通十一番地　電話代表番號七一一一番　振替貯金口座大連二二〇番

資本金貳千萬圓　諸積立金二百四十六萬五千圓

頭取　安田善四郎　相談役　安田善次郎

▲定期存欵利子（一個年）七分

本銀行於日本內地朝鮮兩南滿洲中國內地有三千餘之匯兌處　本銀行爲關東州地方我現金事務辦理大連市金庫事務辦理處　本銀行與臺灣銀行特約辦理外國匯兌事務

支店出張所　派出所　營口、奉天、旅順、長春、開原、天津、撫順、鄭家屯、四平街、青島、哈爾濱、安東、鞍山、公主嶺、瓦房店、松樹、大連市小崗子（電五三〇〇番）大連市沙河口（電話沙河口一五番）奉天小西關哈爾濱傅家甸

株式會社滿洲銀行

大連市伊勢町六十九番地　電話代表四一二二一番　振替大連三三〇番

資本金壹千萬圓　頭取　村井啓太郎

支店所在地　金州、普蘭店、貔子窩、鞍山、奉天小西關、鐵嶺、公主嶺、范家屯、長春、吉林、撫順、本溪湖、安東、興隆街、新義州

東萊銀行　大連分行

●營業時間上午九時至下午三時

本行開辦以來已歷七載資本金收足國幣三百萬圓已向財政農商兩部註册立案專營商業銀行一切業務設總行於青島分行大連上海濟南天津等處北京煙台及其他繁盛大埠均有特約代理機關一切交易手續簡捷格外克己如蒙惠顧無任歡迎

地址監部通五〇番地　電話…經理室長五八參八番　營業室長五八參七番　公用參參壹四番　電報掛號四七六六番

中國銀行　大連支店

營業…關於銀行一切事務

營業時間　上午九時至十二時　下午十二時至三時

電話四三八九・四五四九七番

大連取引所信託株式會社

大連山縣通二二四番地（大連取引所內）代表番號電話七一二二番

資本金千五百萬圓　拂込濟資本金六百萬圓

事務取締役社長　田中喜介　取締役兼支配人　本多忠孝

何必常患

背痛

五十年之成績

第威德製藥公司歷經全球五十餘年百試百驗之成績、遂敢擔保凡患背痛　腰酸　風濕　骨痛　骨節筋骨疼痛　遺精　便濁　小便赤熱　小便短少　膀胱便溺等症者・一服第威德補腎丸・立即愈好・

此丸在中國全國飽受各界讚賞・咸稱靈驗無比・因彼輩所患病症・雖經他藥醫治・皆無能爲力・服第威德補腎丸後・即獲愈好・請即向東三省獨家經理營口源來盛洋行或拿處購用・閣下亦能獲此同樣效果也・

第威德補腎丸

哭野村柳洲 (胡子晉)

曾拜驚蘇共祭詩、慶雲樓上酒盈卮、如何隔月驚千古、我哭斯人爲數奇、一束生芻將哭意、幾篇遺草寄哀思、朧殘淮海重相約、衰柳飄零有涕洟(水旁)

春日讀易 (許學源)

易能安命、窮通自有天、門前桃李樹、綽約待春還

先室逝世年已一週追昔撫今淒然欲絕爰賦數章藉表悲悼之意云爾工拙非所計也 (陳子勳)

年光容易一週剛、營奠營齋未敢忘、誰是淚珠誰是酒、敎卿子細自家嘗

夢回敧枕淚頻傾、說是多情總不情、畢竟取(魚旁)生辜負汝、無從文字爲留名

愁中鎮日閉窗紗、鴻案相莊事已賒、珍重慰卿惟一語、不敎兒子泣蘆花

學劍學書兩不諧、蛾眉我自愧裙釵、他生好擇金龜婿、莫嫁黔婁百事乖

續追悼七律一首 (陳子勳)

墓門宿草想千千(草頭)、落蕊紅英又一年、蠟炬未灰終有淚、鸞膠欲續已無絃、同甘莫遂平生願、好合空期再世緣、最是爲卿遺憾處、兒孫今漸滿階前

紀實小說 離家的前夜 (李芙蓉)

「浪萍風絮、一任東西」……這是我漂泊生活的寫照、去年寒假依聚慈母的膝下、四十天快活的光陰、剎那度過、又要作斐身遠游的我、這次對于故鄉、非常留戀、本打算燈節後去哈埠、一天一天的欲別難行！直延到正月末才動身、臨別的前夜、我的母親……親愛的母親哭了！說……蓉兒！去年你在宣傳隊上、有半月沒信、我就東處打聽、西處問、茶裡想着！飯裏想着！睡眠時間都不能忘却……直等接着你的信、這個久懸的心、才放下一點、你這次北去、我十二分的不高興！你的父親哥哥都不在家、你底嫂嫂又在裏、我的家務無多！家事紛雜！你不去吧？」接續着又說「你是爲金錢呢？是爲名譽呢？或是打算漫遊呢？……」不孝的我呀！只說「家居不慣、暫別暑期就回來、」便中催着我的父親早些返鄉免得心懸兩地……」我底母親很悲哀的說、「去就去吧我也不强留你、但是你切記着常々來信、路上謹慎、缺錢就去、不要太儉」……

一夜的時間、從悲泣中急颺着過去、淚痕滿面的清晨、拜別了仁慈的母親、趁奉海車脫離了東省、兩天的時間、到了久仰未遊的哈埠、校舍沈寂、旅況淒凉、五夜夢廻、又返故鄉！

母親！、

一我們何曾遠別
昨夜還晤對歎談
一你那精爽的面容
病弱的身軀
一一映入我的眼簾！
一虛幻的夢啊！
◇
天各一方
何曾晤面
一無限愁悶！
一無限憂思！
只待見面
寫！寫！淋漓的寫吧
痛快的寫吧！
落在白紙上那些字痕、
都是滴々血淚
一正是！「遊子枕上淚、慈母夢中顏」

一九二八・二・二五夜脫稿于哈埠松浦啓明校

輓野村柳洲先生 (劉子振)

傳來噩耗我心驚、又弱文壇一俊英、拙舌不工鸚鵡囀、(柳洲不諳華語鄙人不諳日語三年唱和只是默契神交)契心索和鳳凰鳴、瀛洲路遠鯨吹浪、遼海春回雁斷聲、淋漓墨痕詩亦淚、苦吟重約未來生

其二

三年學社契神交、意氣相投形跡拋、載酒同舟舒嘯傲、臨溪擇地共推敲、渺茫故國悲飄葉、落拓他鄉慨繫匏、搜篋惟留詩卷在、春風何處奠荒郊

輓詩人野村柳洲先生 (仲樵坡)

忽報文星返帝宸、渾金璞玉脫囊塵、名傳瀛海垂千古、望重香山少一人、只管此生聞大道、何防至死守清貧、從今庾信無蕭瑟、鶴髮追遊處處春

道衡先生五十自壽用四十九年窮不死之句謹就原句奉和藉祝南山 (仲樵坡)

壽詩爭祝滿瀛洲、始識延齡半百秋、怪得文章如李杜、原來風雅似王劉、天涯留跡存泥爪、海國寄身繫釣舟、四十九年窮不死、應知清福且悠悠

女盜島 (續) (蓀)

少頃有幼女數人出謂衆曰島主言已知戰勝、俘虜可暫押空舍中、宜加禮貌、勿虐待也、衆曰、諾、遂迓生至一室、殊明淨、留一人守生、衆乃去、日沒、女童以食送來、守者開視、則肉食甚精、云餽生食者守者排列木桌上、令生食、生時猶火中燒、殊無意於是、守者强之、不得已、食些許終、夜間、生臥草榻上、仰視窗外、星月朗然、四野虫聲、唧唧相和、愈使潮湧愁緒、方慮思間、忽數幼女、攜手至、謂守者曰、島主欲視俘虜、可將去、守者令生隨行、至一室、巨燭輝煌、衆盜侍立、上坐一婦、年約四十餘、有一女旁侍、則二十許麗人也、生視麗人、似曾相識、惟不知邂逅何處耳、婦問生姓氏、生朗然以告、婦大驚曰、子汝南陳某耶、生漫應之、婦起曰、不識婿來、幾誤傷婿、急命坐、生聞而大疑、視少女、女亦視生、秋波一瞥、若不勝情、生始悟爲岳母、不禁詫曰、何至是、婦嘆曰、未亡人、前生罪孽、自汝岳逝後、舊部不忍見孤寡受人凌辱、展轉逃此、致與婿絕世、今竟得婿、詎非天耶、言間、指女謂生曰、此汝妹也、又呼咏兒、可見汝兄、女聞而忸怩、半晌始拜生、生亦揖之、衆知生爲島主婿、亦群禮焉、生乃勸婦散衆歸汝、已則作簡白父執、詭言遇救、伴婦歸里、擇吉鼓吹焉、生後問女、何以健婦充嘍卒、女曰、此都島中眷屬、所以爲君防衞耳

石角山房筆記 (三一五) (知非)

西洋科學、有專門、中國醫學、今日亦有專門家、余見手提包袱、日遊烟樓酒市者、恒以專治某症爲口號、又有對人言者、謂專治外科、內科則從未問津、夫既稱爲醫、由內以及外、無不盡悉、豈有內症不通外科稱高手者乎、外症之所以發、實不出五臟六腑、五臟六腑無病、則外症從何而起、譬如國家、有內訌必招外患、假令內江不生、則外患由何而至、故欲治外、必先治內、內症之發端、不外風寒暑濕勞逸飢飽、外症之發端、每至癰疽瘰癧、濃血淋漓、深通內外科、不屑行外科之術者有之、專治外科、不過內部經絡而能治好病者未之前聞、世謂能治十男子、不治一婦人、能治數婦人、不治一小兒、究其所以、難治之原因、緣小兒多不服藥又不能自言其身體之所苦、其實小兒在襁褓時、情欲尚無、即使有病、來得陡、去得亦速、死於病者十之一二、死於藥者十之八九焉、即以風症觀之、有急驚瘋、有漫脾瘋、據兒科推拿書則急則父母惶恐、漫則醫者擔心、一蓋急驚多閉症、漫驚多脫症、一實一虛、如此而已、今世養育小兒者 恒謂小兒體屬純陽、一遇瘋症 不問急漫虛實、動以牛黃等凉藥、使之乖食、苟非漫驚瘋症、服之尙不致大壞、設使小兒吐乳露睛、以及瘦削不堪、未有不速其斃者、余嘗詳實研究、所謂純陽者、即嫩陽旭日是也、日方初出、即在炎暑時候、亦覺凉爽、余家半耕半讀、時値麥秋、晨起而觀刈麥、見雇工身披絮衣 必至日上三竿、而始脫去、始恍然嫩陽之體之小兒、有病之治法矣、彼專門兒科者、第不知專救兒生、抑專致兒於死耶

各國廢止死刑之趨勢 (富蘭)

托爾斯泰的小說中、曾有一段說某處國王、爲了一個百姓犯了滔天大罪、經過極嚴重的審判、決定把罪犯的頭斬殺、但因這個國家、從來不曾有人犯過死刑、所以如何執行、却成了個難題、最先國王寫信給法蘭西政府、要求借一副斷頭機 或是一個劊子手但是爲了索價一萬六千佛郎、覺得這罪犯的價值、沒有這般貴、於是改向意大利商量、意大利討價一萬二千佛郎、仍就覺得太貴、最後國王把自己國中帶兵的將軍請來、以爲他們打仗的明友、總有一二人會幹殺人的勾當、豈知將軍間偏部下兵士、沒有一個學習過這樁事情、於是國王沒法、到底仍把他判了終身監禁了事、以上所說、原是托爾斯泰現想中的一個國家、却不料時到現在、世界上已有十六國宣布廢止死刑了

據最近倫敦方面所得報告 荷蘭挪威、瑞典、葡萄牙、羅馬尼亞奧地利、臘悌脫、里紹安尼亞、阿根廷、巴西、哥倫比亞、鴻特拉司、烏拉圭等國、已經把宣布死刑的刑律廢掉、他如丹麥、比利時、和芬蘭三國、也已不用死刑

至於瑞士之廢止死刑、早見於一八七四年的聯邦憲法中、但有許多州郡、還自由保留着、計早已不用死刑的州郡、共有十九、此外有十處州郡、在過去四十年之中、也只有執行過七個死犯

美國有八州的也已廢止死刑、講到意大利、在一八八九年之時、早經把死刑廢掉、但是近來因爲常常有人要謀害意相墨索里尼的生命、所以今年起、重新恢復死刑、但有一種規定、這個刑罰、只能施之於謀害意王或他的首相的兇徒

俄維斯對於殺人兇手、已經廢止死刑但對於强姦罪和政治上的叛逆罪、仍處以死刑

在德國國會裡的司法委員會、已經過好多月的討論研究、所有對於著名律師和犯罪學專家提出之廢止死刑案、經過這番長時期的考慮、也許不日就可以修正的方式、通過國會、至於英國的南森及撒克遜納二州、已經廢止死刑

漢堡的自由城 自一九一七年以來、沒有人犯執行死刑過、就是在普魯士、也很少被執行死刑的人、該州惟對於綦殘犯案的兇徒和殘忍不堪的惡漢、始准判處死刑

再談法國、國會裡時々討論廢止死刑的一個問題、最近有一位議員喬霍克斯、提出了一個敦促廢止死刑案 正忙煞了一般議員先生、們的唇槍舌劍

電影界 美哉電影女明星

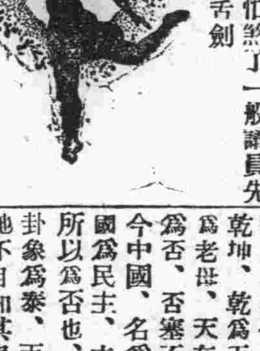

我幷不是大名鼎々的藝術家、故對於電影優劣的評論 是向來不敢嘗試的、但因爲觀了那眞藝術價値的電影女明星一片後、就使我不能甘於緘默、竟然不自由主的提起筆來、大膽地寫了一句贊承他的大題目曰(美哉電影女明星)至於一般評劇家的贊許與否、我是絕對不問不聞的、此片情節、偏由離奇 令人料想不到、且能一氣呵成、絕無牽强附會的弊病、比較那些無理取鬧、和那專以肉麻愛情爲主的影片、眞有天淵之別呢、戲劇原本是假的、這句話雖五尺童子、都能了解的、昨天我在看戲時候、有許多的觀衆、愛看那劇中的舉動和感觸、或哭或笑或怒罵或大聲疾呼或緊皺嘆息、自然而然的流露出來、這是不能不歸功於導演的經驗豐富、演員的體貼入微、和編劇的鉤心鬪角了惟片演員中如(吳素馨)(金玉如)二人飾初上鏡頭時的裝愚扮拙、(王漢倫)(胡蝶)二人的威武不屈(魏鵬飛)飾導演時之細微愚貼、眞可稱盡表演的能事了、外景有黃浦江的晨光熹微、送別時的夕陽反照、看之令人心曠神怡、諸凡佈置、沒一樣不含滿了藝術的精和思想(劇情)(表演)(光線)(背景)簡直可以合着評劇家的(天衣無縫、無懈可擊)這兩句話了、諸君要知到我的評論與否？諸到上海大戲院去一看、就可以完全明白了

外此片成績極佳連日外邊非用電話即用信函特囑此片加演二天該院一爲迎合觀衆心理起見只得將此片自開演之日起連映六天云

酒友 (下) (林化青)

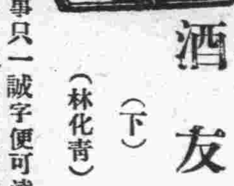

復轉念曰、凡事只一誠字便可達到目的、書云心誠求之、雖不中亦不遠 吾將仿而行之、胡翁吾雖不悉開罪之由、倘虔誠禱告、亦未必無影響也 是夜特具醇酒豚蹄、命家人引路、躬詣酒仙廟竭誠祈禱、備述別後思念之忱、及眼疾之苦、禱罷歸來、命妻煮酒以待、詎候至夜分、音息渺然心中愈形懊喪、以爲目病至此已到山窮水盡之期矣因勞碌半夜結果毫無所得妻子就寢後、已亦合衣假寐、方朦朧間、忽聞風聲颯颯自遠而近、至庭院中、聲音頓息旋聞履聲橐橐、似有人行至廳前者、復聞以手敲欞聲、曰君睡乎予胡叟也 纔赴奉天、淹留月餘、今夕始返、聞君患病、特來看視本欲親施刀圭(刀旁)、以期早退病魔、奈君之東屋、穢氣觸鼻、細察方知係産房、修道者、頗不耐之、是以未便入室、共君暢談然眼疾如此苦痛、詎能忍焉、歸後當遣小輩爲君醫之、約子末丑初時、或能見效也、君於夢中待之可耳、予去矣、馬生隔牖呼之人語闃焉、知其去遠、亦不之追子芳竟安心睡去、至鷄鳴時、忽覺双眸奇癢、小選覺眼中一股涼氣、直達心房、及天曉、沈痾若失、視物與平時、無稍差異、事亦奇矣、此本年正月下旬事也

響亭雜俎 無心之感爲咸

新世界之一般新人物之新式結婚、動言戀愛、動言感情、抑知戀愛感情四字、均屬有心、有心之戀愛感情、終不如無心之戀愛感情之入人深也、請徵之周易、易首乾坤、乾爲天、爲老父、坤爲地爲老母、天在上、地在下、卦象爲否、否塞不通、舉世大亂 如今中國、名爲共和、其實專制、國爲民主、主被奴欺、此天地之所以爲否也、若地在上 天在下卦象爲泰、天不自恃其尊而居下地不自知其卑而居上、如唐虞三代之隆、漢唐宋明之盛、名爲專制、民享昇平之福、此地天之所以爲泰也、然而老夫老妻、不足言戀愛不足言感情、請進而徵諸艮兌、艮爲山、爲少男、兌爲澤爲少女、少男少女 戀愛至矣、感情深矣、然艮止兌悅 止不曰止而曰艮、悅不曰悅而曰兌、止既無心、悅亦不可有心、有心爲悅、不如無心爲兌、々不言悅、而悅已無以復加也、山在上、澤在下、卦象爲損、男止於上、女悅於下、戀愛感情、均屬有心、有心之戀愛感情、不足恃也、女苟不知男之根抵 而邂逅相遇、發生戀愛、妄語感情、輒委身焉或遇折白黨、或遇薄倖人、其究也、色衰則愛弛、財盡則情絕遇人不淑、有啜其泣者矣、如電影所演工人之妻一幕 見金夫、不有躬、一念之差 終身玷辱、男損天良、女損貞節、此山澤之所以爲損也、澤在上、山在下、卦象爲咸、咸感也、然而咸與感、大不相同、有心爲感、無心爲咸有心之感、々有時窮、無心之咸咸無不到也、如電影所演 掛名夫妻一幕、王定章之與史妙文也戀愛至矣、感情深矣、然而戀情感情、俱屬有心、及聞妙文染病勢將傳染他人、定章掩鼻而去、定章智者、知人之命、不如己之命、爲値錢也、方少璉之與史妙文也、何知戀愛 何知感情、但知物我無間、人之危在旦夕、我不可坐而弗顧、怵之以死、死亦不懼、此無心之戀愛、無心之感情、入人最深、蓋少璉愚者、愚能移山、能填海、況人乎、況人情、而爲聰明所悞之、史妙々乎、故王定章以智失之、而乃少璉竟以愚得之、孔子曰、其智可及也其愚不可及也

慧香色藝雙絕 (夢生)

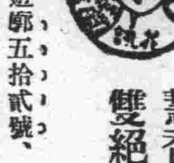

小瀾子遊廓五拾貳號、慧香校書吳姓、蓬萊籍、常勝將軍之同族也、芳年雙十、知書識字、性爽語直、待人和藹、聞本深閨麗質家道中落、始落溷風塵、非所願也、故校書每逢花晨月夕、酒綠燈紅之餘、時動身世之感、待母至孝、初來連時、攜母同居、每日除待客外、三韶必同其母共食、盡孝之心、無微不至、花城諸姊妹行、均感佩之、遊客亦大加贊許、一時譽聲四播、捧場者不乏其人、每逢夕陽西墜、電光乍放之間、相招之屯、霎時敎來酒樓餐館、時見校書釵光鬢影、清歌一曲、尤爲動聽 日昨余晏客於泰華樓頭、客中有鍾情君、現代風流人物也、聞校書之艷名、又知其在他室侑酒、美之慕之、余解其意、遂介紹與之相見、君即頃心拜倒石榴裙下、作入幕之賓矣、是夜曾聆打魚殺家一曲、噪音洪亮、韻調幽揚、字字清楚、句々活潑、發音得法、人共贊許、擊掌之聲、達於室外、是晚十時始返、返寓後、不成眠、挑燈記之、登諸報端、以供同志者之雅鑒焉

公主嶺銀仙的香玉 (信號)

香玉、一名二寶、又名金子、年方二八、心性聰敏、天然的桃花粉面、生就的杏眼蛾眉、是花界一個後起之秀、是一個俊俏的女兒、不知怎麼、近幾天、把太一君、得罪了、還有人說、要給他上壞報、因此金子、十分的焦急、昨天託我、講個人情、我便不自愛的、向太一君、替金子謝罪、不還請太一君、寬恕、過從一談方好

代友贈三十一號玉亭校書 (樵夫)

娉婷絕不類嬌花、仿似深閨處女家、任教章臺頻走馬、阿儂弗喜彈琵琶

其二

輕盈如出水紅芙、疑是廣寒上畫圖、欲把西湖比西子、美君更可比西湖

第威德 潤腸聖藥

且爲人生之幸福莫如腹內之舒暢、舒暢之法莫如上下流通本公司經多年之研究製成之聖藥凡患飲食少而難消腹內火盛而大便澁爲服一二粒定見功效特備有試服樣品多份每瓶十粒凡以斯病者只須附郵票一角五分患作贈藥寄包郵費

東三省總經理處 營口英商源來盛洋行啓

贈送聖藥 贈券剪下填明住址並附郵票一角五分郵費來到照寄不誤

贈券 省 縣 鎮 號 君收

大連西崗 和盛泰 綢緞莊 屋宇華麗 貨物新奇 批發零售 無任歡迎 電話三〇四八

朝鮮銀行 本店 京城 支店出張所 內地 朝鮮 東京、大阪、大阪西區、神戶、釜山、大邱、仁川、平壤、鎭南浦、元山、群山、木浦、淸津、會寧 滿洲 大連、旅順、營口、遼陽、奉天、奉天新市街、鐵嶺、開原、四平街、長春、安東縣、龍井村、哈爾濱、傅家甸 支那 上海、靑島、天津 露領 浦潮斯德 米國 紐約 除右列各地外倫敦、巴里及其他內外樞要地皆有代理店 總裁 加藤敬三郎

元關東廳法院判官大連法院長 辯護士從五位湯淺唯二 事務員兼通譯 石金城 大連南山福順厚南拐西路南 (電話三五一二番) 專辯民刑事訴訟並商業賬目借貸及鄉屯生地不明等事一切糾葛承辯決期迅造

孟天成博愛醫院 診察科目 花柳科、內科、外科、小兒科、婦人科 耳鼻咽喉科、特設藥浴、水治電氣治療 梅毒有無診斷檢血、檢痰、檢便、檢尿、應需 又備德法國製六〇六藥針其他花柳病等 治療並戒除多年鴉片嗎啡癮最新之靈藥 新設研究部 病室完備、日夜親自診治、入院隨意 院長 官立醫專醫學士 孟天成 日本女子醫學士 日冲飛那 日本醫學士 楊燧人 同啓 大連市小崗子宏濟街十二番地 電話長五四六七番 長六八〇九番

大連世興金店 廣告 浪速町二丁目六十六番地 電話八六一八番 發賣十足赤金紋銀時式首飾一概俱全工精物美克己價廉開幕以來頗蒙各界諸君惠顧曷勝歡迎並小號誠以信用爲本金銀加煉十足戥秤出入一律收買本號舊金銀首飾照時價合錢分文不去買去不適尊意遠期近日保管退換特此以廣招來而圖久遠此佈 本店主人謹啓

●購美育賓　●謹防假冒

本行由美運華美育賓一葯　行銷全國深得中外人士之歡迎功效卓著有口皆碑　每年服此良藥　治癒腎虧陽萎　遺精早洩　子嗣艱難之症者　數逾幾萬　謝函疊疊美不勝收　但査近有無恥奸商　冒做此藥之牌號　用中國草藥製成藥丸片多種　專摹仿此藥之形式裝璜廣告等　所定之名目　與美育賓相彷　魚目混珠意圖影射　並廉價出售　欺騙同胞　購者稍不詳察即受其朦朧　此種僞品　不但悞患者之病症而且有碍本行之名譽　實深痛恨　故特登報聲明　如購眞正美國老牌美育賓者　必須認明此藥之圖式商標及信昌葯行四字　方不受僞品之欺也況眞正美育賓良藥　係在美國派德藥廠製造　選用二十世紀最新發明之上等藥品　用化學製成一種藥片　外包咖啡色糖衣　非常光滑　甘旨適口　易於吞服　如治腎虧腦衰　精枯陽萎遺精早洩生殖縮小　房事無能　腰腿酸痛　神經衰弱等症　一經服用　立見奇効　雖六旬之老翁　如能常服則必返老還少　有恢復青春之力　功效極巨不能詳載　非一般魚目混珠名似美育賓者　所可比也

(附告)眞正美育賓聖藥　係裝在黃色玻璃瓶內　外套紅色之紙盒　再用商標封貼完備　雖久存永不變質　並無開瓶零售者　查藥房零售往往用一種顏色相同之藥片冒替者　此非眞正美育賓　購者注意勿受其欺可也　特此聲明

美育賓(價目)每瓶大洋一元八角　半打九元各埠大藥房均有出售

大連代理處　街裡　華泰藥房　華西藥房　西崗　德記西棧電話八七八八

分行哈爾濱道外中八道街　信昌藥行

上海英界武定路七八號　信昌藥行總經理

久咳傷肺「肺傷為癆」

凱輯氏　久咳片

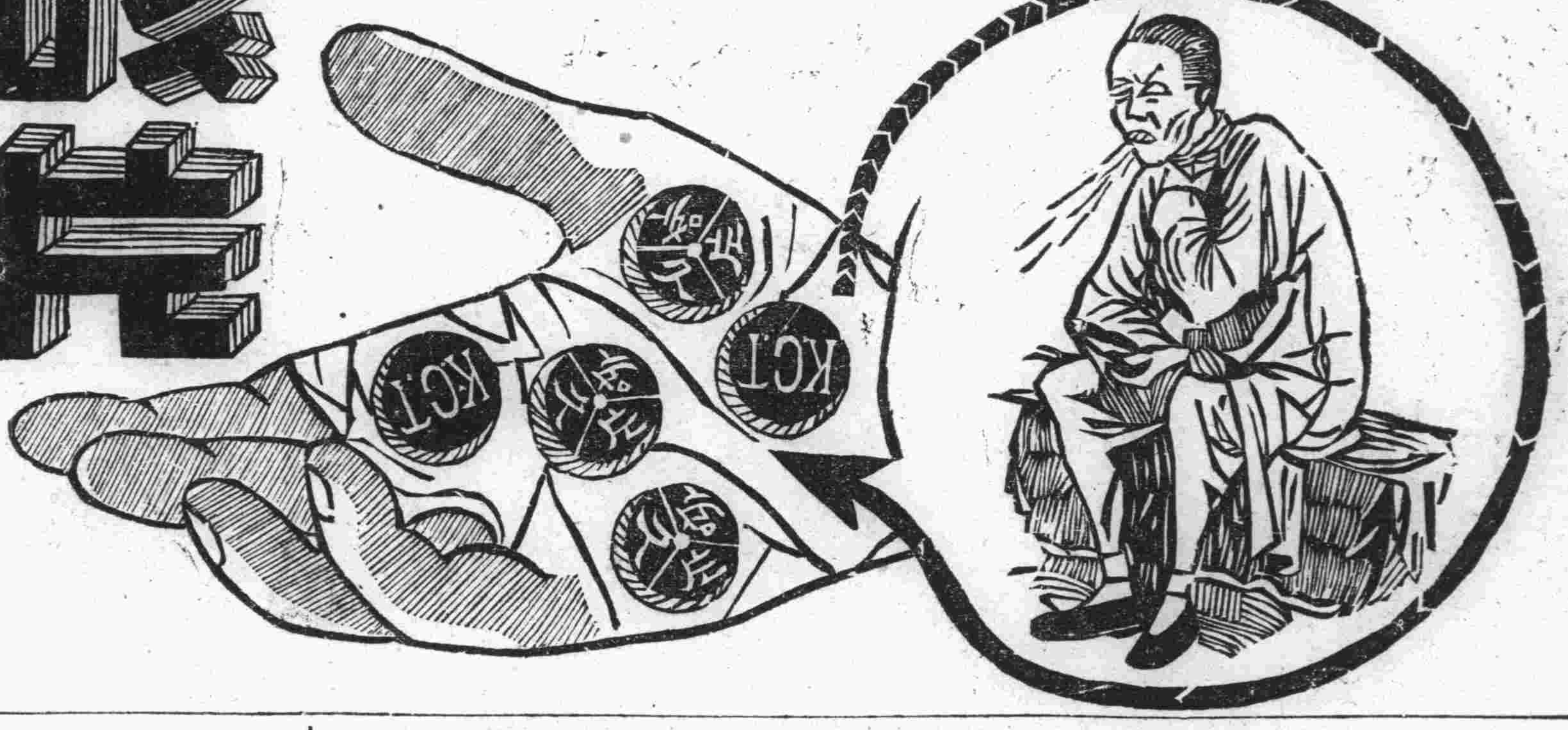

為現代預防肺結核之出奇拔粹一種良藥凡經服過者莫不交相贊美歷年得獲愈者之謝函數計萬份可見此藥之功績美譽確為鷄群之鶴裨益社會良非淺尠豈牟利者可比耶謹將主治陳下

●一治憂愁肺痛之咳　●一治夜不安眠之咳　●一治喉痛聲嘶之咳
●一治童子百日之咳　●一治老人虛弱之咳　●一治胎前產後之咳
●一治天將時疫之咳　●一治四時感冒之咳　●一治喉癢虛寒之咳
●一治痰湧喉塞之咳　●一治胸痛脅痛之咳　●一治胃弱飽滯之咳
●一治腎之肺弱之咳　●一治酒色為患之咳　●一治多年不愈之咳
●一發結核發現之咳　●一治氣管發炎之咳　●一治咯血癆傷之咳

一切日咳　夜咳　連聲咳　單聲咳　白痰咳　黑痰咳　無痰咳　唾血咳　破金咳　朝熱盜汗咳　心跳氣喘咳　雖最日久之纏綿咳症服之無不應驗如響是誠爲肺病之良藥也

價目試用包一角　中盒五角　大盒一元

各省各埠各大藥房均有代理設無處購買新將欵寄交

總發行所哈爾濱泰華西藥商行立即照寄

頑癬皮膚病　一盒保好

愛膚膏

健膚良藥愛膚膏專治頑癬脚氣足爛陰囊癬金錢癬牛皮癬疥癬鵝掌風濕疹凍瘡火傷創傷擦傷胼胝(生鷄眼)陰毛虱毒蟲咬傷靴傷酒刺粉刺面皰雀斑汗疹丹毒潰瘍陰部痒疹陰部潰瘍口瘡耳瘡頭瘡糟鼻子鼻瘡細疹刮刀瘡胎毒瘡肛門瘡痔瘡此外皮膚諸症一搽立好効驗如神世之患皮膚病者請試一試以知弊舖言之謬矣

代售處

奉天四平街 大德生大藥房
奉天鐘樓南 中西大藥房
奉天鼓樓南 歐美大藥房
奉天鼓樓南 永年大藥房
奉天鐘樓南 歐美大藥房
安東中富街 東叅增遠
鐵嶺鼓樓西 平記大藥房
長春北門外 中西大藥房
長春北門裡 興亞大藥房
遼陽什字街 天記成
營口二道街 中西大藥房
營口魚市口 五洲大藥房
營口永世街 興亞大藥房
營口西大廟 義興成余記
吉林粳米行 五洲大藥房
瓦房店新市街 德記大藥房
大連市監部通 華泰大藥房
大連市奥町 華西大藥房
西崗子永樂街 德記西棧
普蘭店平安街 德順藥房
金州城裡 德記藥棧
西崗子平和街 廣生堂
海城城裡 華西大藥房
鳳凰城南街 中西大藥房
天津估衣街 葆記公司
北京大柵欄 華美大藥房
北京大柵欄 老德記藥房
北京前門外 中美大藥房
天津日租界 回春大藥房
▽其他各埠大藥房均有代售△

總批發處
大連市山縣通一丁目
電話六七五五
順和公司支店

電燈照明用器具及附屬品

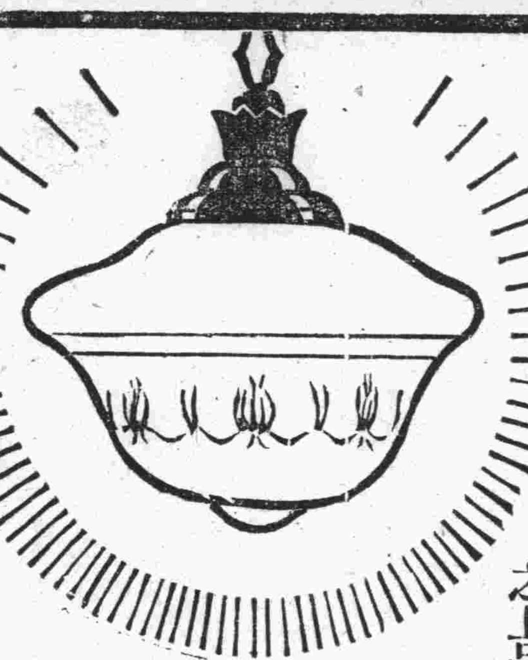

照明器具

敝社發賣之照明器具爲光學專門技師在敝社直屬研究所將世界各國之照明器具比較研究後採取其配光能率及外觀等等之優秀者加以充分之研究改良於世界有數之製造電氣器具之敝社工廠以獨特卓越之技術與精選之材料所製出者較諸從來市內所賣同種類之品則敝社之製品有如下諸特長燈光近乎學理的非常良好並精選特別之玻璃材料既薄且輕又復堅固即金具亦用高雅之上品以價格比品物極其低廉

附屬品

敝社發賣之附屬品爲已博得世界的定評之良品構造既極精巧且更堅牢耐用殆無發生故障之虞其外觀綺美尽裝飾之能事絕對不能傷及壁壘及其他物質至於價格爲供給世界各國出產頗多是以必格外低廉

東京電氣股份有限公司

公司設　大連　哈爾濱

大連

大典紀念運動會
準備委員開會協議
決定派員招選手及競技種目

今年秋季當日皇舉行大典之日、關東廳於大連擧行奉祝運動會、邀請法國運動家來連、與日本選手對抗比賽、至關於此項運動上之大概計畫、三月一日各準備委員、於關東廳開會協議、決定派岡部平太氏赴法國招聘選手、費用需二萬九千二百五十圓、豫定法國選手二十五人、日本選手二十五人、滿洲選手十八人、至於在中國地面招聘外人及俄人之選手費、則另計算、對抗競技之種目及順序如左

△第一日　百米、八百米　高跳競走　四百米直競走　擲鐵球　跳高　擲鐵餅　撐桿跳

△二日　二百米　四百米　千五百米　五千米、千六百米競走　跳遠、拋圓盤　拋槍

每一種競技兩國選手各二名出場其採點法、一等四點、二等三點三等二點、四等一點、但直徑競走、一等三點、二等一點

慘殺理髮師之犯人係日人
當局業已發表

正月二十三日夜、在譚家屯第二中學校前、殺死日本婦人理髮師一案、各警署嚴重搜查犯人時、多注意爲華人所爲、故該問題之結束因之遲延、及向日本國民方面注意搜查、果然捕獲素日不幹正事之日人松村喜平、年三十二歲、嚴刑考問　知不可隱、遂認供矣、於三月二日、大連檢察局三谷檢察官、將司法記者團招集於檢察局發表、沙河口警察署亦於該署發表、松村犯行內容、自將松村拘押於留置場內、各方搜集證據、費三星期之苦心、始發見犯人行兇用之短刀、至其犯罪之經過起因及犯人之素行、尙待另日發表云

監部通搶案之嫌疑人非正犯
檢察局已經釋收

自客臘發生殺刼奪之重要案件後、一般市民咸抱不安、故每當談及此事、滿面均現有憂慮之色、蓋恐禍臨自頭也、惟自一月二十八日、大連警署發表覓將白晝行搶監部通之眞犯人孫新發（三〇）逮捕後、市民始稍行安心、該犯人已於上月九日解送大連檢查局、惟對此犯人、近來經三谷檢查官銳意調查之結果、所謂孫新發者並非正式犯人、故已於本月二日經檢察局釋放矣、而大連警察署經訊問月餘之成績、已成泡影、聞當局對監部通之犯人決採取第三種手段、而澈底的搜查、以安人心、藉保治安云

第一次中華乒乓球比賽會
四午前八時擧行

中華青年會主催之第一次中華乒乓球此賽大會、現已籌備圓滿、四日午前八時、在惠比須町學校部大講堂擧行、屆時兩對抗團體

另行抽籤決定、選手與選手之對抗比賽時規則、該會印有乒乓球規則分發與各團體、可以臨時參照、正評判係山崎氏、副評判王仲蘭氏、而最要者在保守場面次序與精神、技術之優劣、結局之勝負、尤其餘事、望各團體注意及之、爲領袖者、尤當事前告戒隊員、庶幾進行暢利、而不發生事故云云

又中華青年會星期講壇、設立以來、已擧行二百一十六次、其間名人學者、臨壇有數次、對於一般社會灌輸知識收效至鉅、本星期講壇因該會擧行乒乓球比賽大會暫停一次云

旅順普通學堂教員出身學校及新俸之平均額

旅順師範學堂、業已創立十年、畢業學生、咸在公學堂及普通學堂充當教習、大連管內、對於管內各普通學堂及公學堂任職教員之出身、尙在調查中、旅順管內對該二十五處普通學堂任職之教員數、現在共計百十二名、將其畢業之學堂開列於後

男教員師範學堂畢業者三十三名、女教員師範學堂畢業者十名、男教員公學堂之師範速成科畢業者、十一名、師範講習科畢業者四名、中學堂畢業者三名、農業學校畢業者七名、公學堂畢業者二十二名、中國各學堂出身者五名、私塾出身者十七名

教員之薪俸額、師範學堂畢業之男女教員平均額二十九圓二角六全部平均二十七圓二角三云

南關嶺苦力騷擾傷害案
十五日續行審判

南關嶺車站苦力襲擊站房之騷擾罪、並傷害罪之公判、於三月一日午前開庭審訊、全不承認、經裁判長續審、主魁王子元、田成山、張日忠、背認指揮部下行事、遂即判王子元、田成山、張日忠、懲役五年、陳樂聚外二十八名、懲役二年、楊占茂外三名懲役六個月並罰金二十圓、二時退堂、定於十五日再開第二回審判決定處罪云

大連圖書館編訂中華圖書目錄
以備索閱之便利

埠頭滿鐵大連圖書館、由去歲三月末以至現在、所搜集之中國書共達一千餘冊、近來爲便利一般閱者計、定於本年度內、特挪出一宗預算、印刷書籍目錄、分出種類、以便閱者免去找索書籍之苦云

村長辭職聲中後任者之逐鹿

周水子會泡子崖屯市長王復訓氏歷任以來、應興應革、無微不至、以故子婦咸知、有口皆碑、至其所辦之成績、更出人頭地早得上峰之嘉許、惟近因家事所累頗難以前圖、故呈請當道、准予辭職、而大連地方課、鑒其辭意頗堅、勢將照准、此風傳出、當地之有力者　朱守正、金立言、王復祥朱仁邦、蜂擁而起、風塵僕僕、奔走呼號、大肆運動、企得屯長之交椅、而慰所望、至鹿死誰手尙難逆料云

小崗警署擧行振武館落成式
同時開柔道大會

小崗子警察署、定於月之十一日午前九時、擧行振武館落成式、當日除招請沿線之各警察署之署長外、並請市內各機關之重要人物蒞場　聞當時並開催柔道大會屆時必有一番盛況云

電燈創設以來未曾有之停電
大雨中電線折斷

一日午後九時許大連附近、忽然大雨傾盆、剎那間竟成澤國矣、而大連市敷島廣場變電所管內、偶生障碍、以致演成空前絕後之大停電、而素稱晝夜不分之大連市、一變而爲黑暗世界矣　電氣會社電燈課、見此情形、立下命令、行非常之召集、分隊遍至市內調查結果發見埠頭二站監視所附近之送電線折斷、於是即着手修理、而至二日午前一時許、濱町、浪速町、播磨町方面之電燈始及近江町、奧町、方面之電燈始行恢復、惟其他各處、於午前三時、尙未恢復元狀、幸在夜間各工場均弗用電、否則將受莫大之損失、對此據電燈當局之當事者云、此次停電之原因、係因大雨致使漏電、繼則折斷以致演出電燈會社、創設以來未曾有之大停電云云

佈置極爲周密之大賭窟
終被警官看破全體就逮
解至沙署決將嚴重懲辦

沙河口警察署管內、小平島石家廟劉家屯二十四番戶營雜貨商之劉永欽、年四十三歲、乃該屯之著名賭棍也、故自舊歷年以來、直迄爾今、每日招誘附近之賭徒、於其雜貨舖之後屋、公然按設牌九寶局及紙牌紙等、大賭特賭、此種消息、雖傳遐邇、然終未破獲、而一般無智無識之卿愚、見此情形、擬爲劉某有官所之許可故皆不擁警官之逮捕、終日纏繞其間、聞在此兩月之間、傾家敗產者有之、而由赤貧一躍而遂成富豪者、數更既鮮、此種賭窟不謂不大矣、該管轄之小平島派出所、雖早得到此種傳說、然終未獲得正式眼線、每往逮捕、則皆徒勞往返、空手而歸、查此原因、係劉某每當開始賭博時、必於其宅之左右、按派眼線、偵查警官之擧動、以便避免警官之法網、而安賭徒之心、該派出所對劉某之一切行爲、雖早爲指上但始終未得確實之證實、故未便傳案、澈底追訊、該所近因斯等魔窟、設不早除、實有碍地方之治安、而今爲破滅計、晝夜究研良善方法、期免遺憾、而示警威故由數日前、即由該所巡捕等變裝外出始偵悉其中之秘密結果獲有端倪、於是於一日午後六時半許、即電告沙河口本署、新爲派人前往、該署據報、馬上派遣中日刑事十數名、分乘自動車奔至目的地、由該派出所之警官指揮之下、首將眼線捕護、以斷消息、而此在雜貨舖後屋之詳賭徒、正在呼五喚六、老千八萬興高采烈之際、警官破門而入、逐一就縛、並當場沒收牌九一付、紙牌一付、小洋二十六元六毛、大洋一元、金票二十元零五毛、銅子九個、而賭徒共爲二十一人、就中慣於賭博者、爲劉永欽、劉延慶、劉永雙、林茂先等、該署受此大成功後、即將一併犯入、束在一起、由自動車載至本署、押於留置場內、而該留置場因之大呈滿人之患、甚至鎖於獄、手帶鐵拷抱膝而坐、大有知有今日、悔不當初之概、惟聞責任所在之沙河口警署、因彼等之素行不端、又加設法玩弄警官、極行憤怒、對該賭徒、將予以嚴重懲辦、而寒賭心、藉保平安云

一往一來之輪船坐礁消息

據大連無線電信局接到消息云、二月二十七日由大連出港之向日本九州航行中之三井物產會社所屬之金剛丸（四九七一噸）於一日午前八時許、在九州五島福江附近、忽然坐礁、已陷危境、竟浸入水、而該附近之港灣、據無線電後、已派救濟船前往搭救矣　又一消息、日本帝國氣船會社所屬之孟買丸、向大連航行中、一日午前二時半、在播磨灘江崎燈台附近擱淺、極行危險、嗣將所載之貨物卸下後、始行脫險、而大連無線電信局據報後、遂電告下津無線電信局祈爲監視云

隱匿幼兒被人告發

市內榮町二丁目百零九號周寶處有友人王發巨將王士十四歲及王泥五歲兩孩、存居於周寶之家、西崗街趙某於二月二十八日午後四時頃、以銅字百枚、將孩誘去行方不明、於三月一日、向小崗子警署、提起趙某隱匿之訴

難民蜂擁而來
已無收容之宿所

有難民六十一名、持濟陽縣公署之執照、前來山東同鄉會請求車票、經該會資助北往矣、查連日難民蜂擁而至、二十九日到者有五千之多、本埠客棧均無收容之餘地、前此同鄉會、每遇極貧難民、皆由該會出資、並往送各客棧居留、客棧既無隙地、故該會門前、尙遺無所歸宿之難民三百餘名、該會無法安置、遂向有倉庫家之商號、求借閑房、以資安插、結果卒不可能、若令其暫至庇寒所借宿一夜、而此輩難民、絕對不往、該會無奈、將一般老幼及婦女有懷抱幼子者、給與棉衣然亦事房以外無衣者、無插足之地矣其餘壯年婦女、在該會門外宿者尙有百名之多云

市制調查委員會
協議呈遞願書

大連市制改革期成同盟會、預定月之三日午後三句鐘、在市內日本商業會議所樓上、開市制調查委員會、協議關於改革市制、向關長官提出之請願書等項云

羅市場施行規則開具體協議會

大連市當局、關於本年由四月一日起、決定開設市場羅市場事、三日午後一時半、特在市役所會議室　召集市內各方面當業代表者念餘名、開關於市會通過之羅市場施行規則之具體協議會云

基靑公民養成團
擧行開團大會

中華基督教青年會、對於少年事業　積極進行、創設少年公民養成團三載於茲、已擧相當之成績、入爲社會人士所欽賞、茲聞本季仍分五團、每週開會、分設在西崗子、劉家屯、寺兒溝、馬車會社、東鄉町該會所等處、近因寒暇已逾、開團工作終了、定於月之四號、午後二時、在東鄉町該會所樓上、擧行春季開團大會歡迎新舊團員及各界來賓參加、惟爲會場限制起見、特備入場券以便招待關心少年事業諸君、至希會前至該會索取入場券、準時出席云

茲將開會順序列左

（一）振鈴　入席（二）主席報詞（三）唱國歌（四）講演（脩仁南大夫講少年之衞生）（五）口琴（王華松君組織之口琴隊）（六）新劇（劇名學生的扇子）（七）報告團務（陳德軒君）（八）新劇（清潔的博士）又各複式的双簧（九）唱團歌（十）歡呼散會

官廳擧行勤儉調查

關東廳當局、今依日本內務省咨令、將由十一日起至十七日間、擧行勤儉週間調查、其內容大體爲於一星期內、節約一切冗費、並增進爲重時間能率二項、故大連民政署十三二日內、決定邀請管內重要團體代表在關東廳會議室、開關於實行方法之協議會云

車務處長來連
與滿鐵有所接洽

奉海鐵路車務處長郭續潤氏爲與滿鐵有所接洽、同置備課員曾氏於三月二日早車抵連、下榻於人和旅館、滯留二三日間、即行返任云

率領家族潛逃之指女詐財犯人
被人在警署控告

市外香爐礁三區百二十二番地陳春德四十八歲、長男與該區百三十八番地之販賣果子商李文奎三十七歲之長女、訂立婚約、李索婚價小洋百二十元、當李得款之後、即率其家族七人、於二十六日午後十時潛逃無踪、陳於二十七日、向沙河口提起詐欺之訴云

輪船載客過額
被海務局擧發矣

客月念九日由青島入港之市內敷島町渤海汽船會社、所屬平順丸搭載船客二千二百二十四名（該船定員人數百八、日清汽船會社所屬華山丸、定員百名、換載兵十百八名、山縣通滙輪船公司屬船、定員六百卅七名、搭載一千七十三名、被海務局查覺、以其有違關東州船舶規則第卅四條二項、故二月二十九日、將三汽船會社告發於水上署矣

伏公新生入學
定於四月六日
邀請各界參觀

出身日本東京高等師範學校曾留學我國燕京多年之板橋辦治氏、忠厚老誠學品兼優、經驗宏富、幹練有爲、對於教育美術中國文語等學、尤爲擅長、自應關東廳學務當局招聘執鞭教界以還已十餘星霜、成績卓著、頗得上峰嘉許、自膺任大連伏見台公學堂長更邀地方父老之歡迎、以故該校發展異常、學校高初等級男女學生、逐年增加、每屆春季新生報名入學者極爲踴躍、大有爭先恐後之勢、報名男女大小新生達一百數十人、該板橋堂長因堂舍局促、無室可容、故對入學新生、略加考試、以選優者准厭入學、以致新生失望者、咸怨當局不增堂舍、致使學生徒費光陰也、茲悉該學堂考取入學新生女子班補習科十餘名、高等科四十五名初級斑男女生百三十餘名、定於四月六日擧行新生入學典禮、邀請學生父兄以暨埠內各機關人員參觀、並新指導、以補教育而重學風、又該學堂女教員前旅順師範學堂卒業優等生王秀香女士、爲人樸誠、才深學淵、教授得法甚蒙堂長嘉奬、因而特由老虎灘轉山頭普通學堂昇調該校、若板橋堂長並王秀香女士者、眞乃教育界中之鳳毛麟角也

敷設連絡水管一部地方斷水
該處居民宜注意

大連民政署水道係爲水道鐵管敷設連絡工程及施行之關上、對櫻花台向陽台係以南以至老虎灘、由四日午時六時至六日午前六時之間、實行斷水、該地之居民、須於早日將應需之水設法貯存、以備缺水之用云

無線電放送目錄

三月三日　星期六

○自午前十一時行市（特產、鈔、股票）

○自午後○時三十分行市（特產、錢鈔、各地行市）新聞

○自午後三時三十分行市（特產錢鈔、股票各地行市）新聞

○自午後七時　一、新聞　二、談話滿洲食品之利用　三、獨唱　四、童謠（雛祭）　五、童謠　六、端唄（雪之朝）　七、長唄（梅之榮）　八、長唄（元祿風花見踊）　九、義太夫　十、榮單子　十一、天氣豫報

悼死　二日調查

△死、三寶町二十一番王小泥年二歲

永安街九番地楊氏四十五歲

平順街七十七地番陳連十六歲

東關街三十四番孫琴子十四歲

大連天氣預報

三月三日　（晴）　西北風一時陰

從慶啓事

從慶少不更事罔識大義自客歲家叔瑞卿公逝世即有一般無賴蠱惑從慶與日婦久保菊野等勾結揑詞向大連日本法院對其所遺恒昌東號經理隋君鸞亭誣告橫領希圖憑借外力取得不法利益從慶爲其所欺人格幾爲掃已痛定思痛深知非計茲感於林氏親屬會寬大爲懷不究既往從慶愧悔之下誓必痛改前非所有中外宵小浪人此後亦概與斷絕往來除向林氏親屬會具書謝過外此啓

林氏親屬會通告

按已故林君瑞卿生前外出經商稍有資產故煙台大連及日本大阪均設有商店不幸上年三月十七日因病逝世所遺之子年尙幼稚意思行爲俱無能力是非有人監護殊不足以資保護當經瑞卿之親屬呈由福山縣知事依法召集親屬會議選任林君梓生爲監護人林君秋圃爲監護人之監督人並選定林君益年林君壽堂林君發祥林君春泉林君從善五人爲親屬會會員以保護其身體及其財產以上各節縣署均有案可稽迨本會成立之後會由監護人監督人分赴各店嚴密稽查除大連恒昌和外其餘經理人俱各忠實如故毫無弊端可指不料日婦久保菊野等垂涎瑞卿遺產胆敢以其所生之子敬一寄養瑞卿側室楊氏處之關係誣爲瑞卿之繼子悍然向大連日本法院對恒昌東號經理隋鸞亭君揑詞誣告指爲橫領並請求平分舖產歸其管理斯事雖屬無理取鬧然隋君鸞亭因此竟被捕押該號帳薄亦因此竟被搜去於此營業上直接間接有形無形所受之損失直不可計及本會對瑞卿遺子之身體財產負有保護之責除積極要求依法懲辦以儆效尤外嗣後無論中外人等倘有存心覬覦危及其身體財產者本會定行依法相與周旋特此通告

感謝聲明

啓者敝人去冬受日婦久保菊野等覬覦故東林瑞卿之財產誣告敝人舞弊橫領更有歹人安作干證幸蒙檢察長官廉明檢查已畢證明毫無弊端而彼等妄造是非致敝人受無妄之災除向其要求賠償名譽損失外甚蒙親友關心慰問恐有道謝不週特此登報鳴謝

（大連市敷島町十番地）　隋鸞亭鞠躬

出賣房產廣告

（一）座在營口東大街路南即警察第一署舊址西鄰市房一段連同後院樓房共計六十餘間

（二）座在營口老一局東胡同房產一段前院計瓦房十一間後院樓房上下十間東廂房兩間業主因擬移居他埠上計兩處房產均委敝人代理出賣如有願承買者請至老一局東胡同滿洲報內面詢鄙人接洽可也

借用滿洲報營口支局電話（長）八六九番

營口欒瑞亭啓

遺失提單

啓者敝公司二月廿七號在埠頭六十一號倉庫驗貨誤將太古行潁州輪船（30[illegible]）提單一張遺失計洋鐵盆七件業向水上警察署及倉庫報失存案無論何人拾得作爲廢紙特此聲明

肇興分公司謹啓

果苗大宗出賣廣告

鄙號代賣富民果苗公司之各種果苗十有四年於茲信用卓著久爲顧客所稱揚不已本年除在本園加工選擇佳種培養多數外又在東洋定購若干仰各熱心實業諸君請直接來定或函信購無不歡迎切勿仍懷觀望自失時機須知早植一年早得一年之利也

熊岳城中華街七番地　德裕厚謹白

美商美大煤油公司處招聘各埠分經理　東三省總經理

逕啓者敝總經理處經理美大煤油公司之煤油機油軋司林香牛油凡士林白臘等貨品此項貨品均由美國舊金山總廠精煉茲擬招聘東三省各縣分經理有欲承辦者請向左列各處接洽簡章函索即寄（請附郵票一角）

奉天驛　千代田通三十七番地　　吉林　德勝門裏張承啓公館

開原驛　祥發東院內　　哈爾濱　道外太古街大德隆院內

長春　城裡南街復昌盛院內　　大連　奧町九十六番地裕豐旅館樓上

總經理　張廷賀

副經理　蘇化軒

運輸主任　長崎福太郎

美商美大煤油公司東三省總經理處通啓

敬啓者敝公司不惜重資包辦上海美大煤油公司在美國舊金山總廠製之日月牌煤油在東三省祇敝公司一家經理近日荷蒙各界不棄惠愛頗深來函包辦分經理者每日有數起以前本擬先由上海總行裝運五千箱俾各分經理處先行分銷不意日昨接上海總行來電云如由上海發貨國民政府每箱須徵大洋壹圓故而終止改爲直接由美國裝運刻已放洋不日即可抵連特此先行達知以免懸念此佈

總理張廷賀　經理蘇化軒　同啓

介紹名醫

李魁武先生術精岐黃曾經營口市政所攷取中醫內外科醫士中藥藥劑師客歲來連在同德藥房懸壺問世凡經診治者概皆手到病除聲譽日彰今經西崗電車站路北康德記藥房聘請行醫以濟世之患沉疴者恐未週知特此介紹

介紹人　麗睦堂　周子揚　閻之如　張伯川　曲大川　孟天成

清血聖藥　野花香　解毒大王

主治効能

楊梅入骨　骨節痛疼

喉鼻腫爛　井天歸後

毒性結核　梅毒疥瘡

總發行所　大連市浪速町　康德記藥房　呼出電話六五五五番

經濟

商工業日形凋蔽中 油房業最爲困難
本埠軍用地區已有一家歇業

商業蕭條、經濟滯澀、商界所受之影響、固不俟言、然其中最甚者、莫過於大連油房、因內外諸事不利、幾不能支、客歲同盟停碾、損失不貲、自入本年餅料高昂、價低減、經營頗爲困難、故最近市內山縣通軍用地區政興利油房（一晝夜生產豆餅二千片）現已正式歇業、此時當局設不爲之設法維持、則將來之大連更不堪設想矣

東三省內經濟現狀一斑

威埠特產輸出 本年一月中海參威輸出滿州特產、計大豆九六〇〇〇噸、豆餅七一〇〇〇噸、豆油三三〇〇噸、小麥五八〇〇噸、共一八五〇〇〇噸、較去年同月增二萬噸

關東州之貿易 去年一月至十二月末、遼東半島之貿易、計輸出值一九四三二五一七二兩、輸入值一一九〇三一九五二兩、輸出貿易對日本者占七二八三九一六五兩、爲數最多、我國各地六七一五六四六一兩、輸入由日本者五八三〇五九四三兩占最多、由我國者占二八一五七六八五兩

威埠去年輸出 去年一年中海參威輸出之北滿特產、計大豆七八三二六五噸、豆餅三九四四三八噸、豆油三八四三一噸、又該港近日待運出口之特產甚多、計大豆八六七三二噸、豆油二〇六〇噸、多係運往歐洲云

錢粮行情

特產市場、開行現貨極爲提倚、至定期貨物、則不拱言矣、如大豆一節、全然無事、而其成交者爲數寥寥、豆餅行市小穩、高粱亦屬穩堅、包米未妥、豆油依然無何變動、場面大勢、實爲閑散

△開場大豆、叫行不帶皮七元七毛、以至七毛一分、妥百十車、豆餅十九元五毛、成四萬九千片、豆油十七元四毛、妥一千箱、高粱三元之毛二分、妥三十五車

△錢鈔市況、晨夕兩盤均不看佳、交易稀寥、成交無多、海外材料、倫敦銀塊、期現脫強轉落、紐約銀塊五十七先八分一、稍申七十二兩八七五、大洋百元五毛、外國匯兌、日美提、中美跌、上海極金三百六十四兩九、金票仍不見强

日俄協調與兩國經濟關係

據法文上海日報載稱、日俄恢復邦交以來、三年於茲、如將兩國商務關係畧加考察、即可知其最重要之處由於日人在俄國得有各項特別之營業權、日俄在北京訂約後、日人即在莫斯科開始訂立各項特許合同、其中最重要者爲庫頁島煤油礦之開採權、經營庫頁島煤礦之日人、現已組織資本一開、名曰北庫頁島煤油礦有限公司、資本日金一千萬元、經營煤礦者曰北庫頁島煤礦有限公司資本與上數相同、煤油問題之於日本、其重要已爲人所共知、日本每年輸入額約七十五萬噸、目下庫頁日人之事業於一九二六年出產六萬七千一百九十四噸、一九二七年七萬八千噸、至於庫頁島西部煤礦、則上年開採所得約七萬噸、又遠東林木公司資本日金五百萬元）於十年四月間向蘇俄政府取得一範圍寬大之特許權、可在海參威附近一帶及西伯利亞境內三數區域之中採辦木材、又有一金鑛股分有限公司、資本日金百萬元、亦於去年取得鄂霍次克城一帶之開採權、此外尙有個人取得之種種小營業特許權爲數甚多、除各種特許權合同之外、尙有日俄漁業條約亦極重要、二十年來、自日俄戰爭之後岡札得加半島、即爲日本漁業之中心點、每年出產額約值日金四五萬元、不特可以供給日本、南場之需要、並供給中國、及英美各國、蘇俄由一九二五至二六年、又由一九二六至二七年之海關統計表、蘇俄經濟年度自十一月一日開始、所載兩國商務之數如次（下列數目、以一千盧布爲單位）

年別	日貨入俄	俄貨入日	合計
一九二五至二六	二、四四一	九、三三三	一一、七七四
一九二六至二七	二、四三三	一二、四九二	一四、九二五

此外日本、在遠東之納運貨及特許營業所用工人之工資亦不在少數、俄國輸入日本之貨物、以木材及魚爲大宗、去年木材占俄貨輸入日境全額百分六十五、魚占百分之二十、至於俄國小麥、則因坎拿大澳洲及美國之競爭、而在日銷路未廣、但蘇俄方面極易施行國外貶價出售政策、而日本方面亦可以政治原因限制與蘇俄羅薩克森人通商之事、則俄國糧食不久或能在日本擴充銷路也、至於財政方面、則日本對於蘇俄在遠東各項事業、太都允給短期借款、此事實爲日俄間最爲困難之問題、因蘇俄深望借款條件悉從寬大、而財政困難之日本、殊無力以應故也

按上述財政上困難情形、據二月八日法文北京日報轉載巴黎法國大公報一文、此文本社業已摘譯發表）內述日本侵入西伯利亞之倍形躍著、美金之力當首屈一指、是以日俄協調賴美國資本而成立、唯美國不願出面耳云云、可以參照

財政部調查 天津銀行業

津訊、津埠銀行業、近來頗形發達、商辦銀行、每年頗獲厚利、惟其金是否充足、職員是否可靠、發行鈔票額數、及營業情形、向來無政府方面之調查、現北京財政部特派調查津埠官辦商辦各銀行情營業形、資本額數、發行鈔票狀況、以提倡云

籌劃中之延渾輕便鐵路 現正咨部請核准

延吉地當要衝、去冬由吉省當局發起籌築延琿鐵路、當已測定路線、嗣以經費無着、故未實現、近延吉頤泰間馬路加寬十方、改築橋樑、各項工程、均已完竣、延吉鉅商榮德生近與吉省長接洽依照前路線歸該商敷設輕便鐵道、所需材料、有前欲辦之延吉煤礦公司購存輕便鐵道路軌十五里、及車頭兩個、車輛十節、嗣以公司未會告成、故此項車件、均擱置、即以移充建設之用、吉省當局、深爲贊同、昨特咨部請予核准云

因整理奉票 有發行公債說

奉省自奉票暴落、頗陷恐慌、金融狀態、商民異常惶駭、省議會議長及銀行團代表先後入京、晉謁最高當局、請維持、北京方面旋即電召省長劉尙清、奉海路總理張志良來京會談解決辦法、現劉氏尙滯未歸、張志良則于日前返奉、最近傳出消息、此次在京會議結果、最高當局主張維持金融、決定採取積極手段、除詳細方策、俟待規劃外、目前第一辦法、即爲發行省公債現大洋一萬萬元、由全省商民分擔、商民以資本額爲標準、定擔負之數、民戶則每地一畝、擔現大洋一元云云、又聞省署對於此項發行公債辦法、已奉到北京政府命令、擬剋日制定章則籌備進行、至於此項公債發行事宜、將來歸財政廳辦理、抑由籌濟局辦理、則尙未定云

膠濟裁減經費 全年可省念餘萬

各路自奉部令節省經費以來、各局迭經酌量情形、裁減在案、膠濟路局昨呈報交部、謂該局此次節減經費細目共分八頁、綜核每月裁減之數計三萬餘元、統計全年約可節省二十四萬元云

維持哈票規定辦法五條

哈爾濱張煥相於二十日早車歸來、返任途中會到吉垣、順便訪晤代理省長誠允、蓋省垣正在召集全省四道尹會議、對於維持哈票辦法、列在議案、張近奉命爲哈埠各銀行號監理官、負有整頓哈票專責、恐將來施行政策、與省市政令、發生抵觸、晤見結果、省方允許吉長濱江兩道尹、接近哈埠外行使區域、嗣後於維持方策概歸張（煥相）直接指揮、此事接洽就緒、始於十九日下午由省啓程、翌日早到埠、午後一時許、即召集埠內中、交、三省、邊業廣信五銀行號、以及商會交易所等團體、開會於長官公署、告以在京奉命整頓哈票之經過、並囑各行號速將現欵點清、日內本人親赴各行號查看、當日會議消息傳出後、金融市場、另呈一番氣象、中京津漢匯水、大落特落、由五十八元匯水、竟跌至三十二元（百元匯水）同時規銀、亦有相當之落價、久未開匯之匯兌錢莊、莫不重理舊業、開行收匯、翌日匯水仍會至三十元、哈票兌金票價提至七角六分、一時間哈票之重返光明、頗使一般抱其樂觀、惟二十二日又復下落、匯水收盤仍至三十八元、鄰局則爲四十一元、各種行市、復呈不穩現象、今日匯水行由長當已經動提預料收盤須至四十二左右、昨日（二十二日）下午二時、長官公署仍召集銀行號商會領袖開會、議決大致如下（一）道尹公署原定辦法十七條、照舊進行、如再有良好辦法、亦可加入（二）糧食交易所派員監視凡火磨油坊、應按必需之糧購買、到期糧石、應即收交、不准過卯、以杜買空賣空之弊（三）須有正當用途、或大元匯兌之命令、方准購買金票、否則以搗亂論（四）哈票已有起色、所有物價、應行平抑、即由商會通知各商遵辦、至洋厘由金處長（榮桂）儲局長（鎭）傳該商會長到道署會、面飭遵辦、不聽者懲辦之（五）所有買賣房地、及一切材料、所定契約、應以哈洋爲本位、（呈送物價比較表）予證明、否則公證所不予證明、在法律上不發生效力、今晨各項辦法、已於道裡外商會傳知、顧房租之加增、貨物之漲價依然有增無減

內務部因平抑京師物價 將減輕各項專稅

北京內務部前籌辦平抑京師糧煤市價、曾呈請當局飭部核議減輕各項專稅入手、請飭下各該主管機關統籌平均核辦法、尅日施行、以資救濟等因、經當局批交財政部核議、現聞財政部據呈、對於內務部所請減輕運京糧煤各項捐稅一節、刻已予以考慮、對於現行之各項糧煤捐稅、將即分別核減百分之廿五至百分之五十以不日即將呈復當局、並通飭施行云

德正月對外貿易 入超五萬萬馬克

德國正月份之對外商務不佳、入口貨爲一十三萬萬七千萬馬克而出口貨爲八萬萬六千二百萬馬克入口較出口多五萬萬馬克云（伯林專電三月一日到）

巴黎金融消息

（巴黎專電三月二日）法國家銀行總裁偕同職員多人已起身向倫敦首途、與英國銀行要人、討論債務、同時又有一批美金、一萬萬六千八百萬元、昨由紐約運至巴黎云

北京奉票回漲 京津現貨缺少

北京特訊、京總商會奉票例不掛牌、市間錢商交易和平、價格回漲、察其此旬日內、奉票並未下跌原因、因京津奉票現貨缺少之故、現市面所做交易、以買空賣空爲最多、若言明交現貨、每萬另外尙須加二十元之譜、昨日午前最初以三元九角五分開做、後因某號賣進二萬、價會打破四元之關、至最高價四元二角、晚七時稍形回跌爲四元零五分可銷、結束比較星期六行市、每奉大洋券百元漲一角五分、成交有五萬云

特產行市

（早市）（二日）

▲大豆

日期	開行	最高	最低	收盤
三月末	五九七〇	五九八〇	五九七〇	五九八〇
四月末	六〇二〇	六〇三〇	六〇二〇	六〇三〇
五月末	六〇七〇	六〇七〇	六〇七〇	六〇七〇
六月末	六〇九〇	六〇九〇	六〇九〇	六〇九〇
所成數	一二十七車			

▲豆餅

日期	開行	最高	最低	收盤
三月限	一九五〇	一九五〇	一九五〇	一九五〇
四月限	一九四五	一九五〇	一九四五	一九五〇
五月限	一九五〇	一九五〇	一九四〇	一九五〇
六月限	一九四五	一九五〇	一九四五	一九五〇
所成數	三萬六千片			

▲豆油

日期	開行	最高	最低	收盤
三月限	一七三五	一七三五	一七三五	一七三五
四月限	一七三五	一七三五	一七三五	一七三五
五月限	一七四〇	一七四五	一七四〇	一七四五
所成數	五千箱			

▲高粱

日期	開行	最高	最低	收盤
三月末	三二七〇	三二七〇	三二七〇	三二七〇
四月末	三三五〇	三三五〇	三三五〇	三三四〇
五月末	三四一〇	三四一〇	三三九〇	三四〇〇
六月末	三四八〇	三四八〇	三四八〇	三四八〇
所成數	七〇二車			

▲大豆（後場）

日期	開行	最高	最低	收盤
四月限	六〇七〇	六〇七〇	六〇六〇	六〇六〇
所成數	十八車			

▲豆餅

日期	開行	最高	最低	收盤
四月限	一九五〇	一九五〇	一九五〇	一九五〇
五月限	一九三〇	一九三〇	一九三〇	一九三〇
所成數	九千片			

▲高粱

日期	開行	最高	最低	收盤
三月限	三三八〇	三三八〇	三三八〇	三三八〇
四月限	三四四〇	三四四〇	三四四〇	三四四〇
五月限	三四四〇	三四四〇	三四四〇	三四四〇
六月限	三四三〇	三四三〇	三四二〇	三四三〇
所成數	二十七車			

包米（未妥）

錢鈔行市

（二日）

▲前場定期

	高價	低價	
遠期	九八三〇	九八三〇	九七九五	九八〇〇

所成數 遠期 百七十二萬

▲前場現貨

	銀對金	銀對洋	金對洋
九時	九八四五	一三九〇	一三七九〇
十時	九八四〇	一三五九〇	一三七九五
十一時	九八四〇	一三五九〇	一三七九〇
十二時	九八三〇	一三五九〇	一三八二五
所成數	銀對金 四萬四千圓	銀對洋 一萬圓	
二時半	九八二五	一三五九〇	一三八二五
三時半	九八二五	一三五九〇	一三八二五

滙兌行市

倫敦銀塊 二六便士八分一
同期貨 二六便士八分一
紐約銀塊 五七仙八分一
英美電匯 四圓八七仙八分七
美日匯兌 四六圓八分七
上海匯兌 六三圓十六分五

市場電報

大阪期米（二日）

日期	前場開行	前場收盤
一月限	三〇四九	三〇三三
二月限	三〇七三	三一六〇
三月限	三〇九〇	三〇八六

大阪綿糸行市（二日到）

日期	前場開行	前場收盤
三月限	二七六〇	二七六七
四月限	二一九〇	二一八〇
五月限	二一〇〇	二〇九〇
六月限	二一二〇	二一六〇
七月限	二一三〇	二一四〇
八月限	二一四五	二一四〇
九月限	二一五〇	二一四六

橫濱生糸（二日到）

日期	前場開行	前場收盤
三月	一三六〇〇	一三五九〇
四月	一三九〇〇	一三六〇〇
五月	一三六三〇	一三六三〇
六月	一三六四〇	一三六二〇
七月	一三六九〇	一三八五〇

新春補血

吾人在冬天、大抵皮膚枯槁。面色憔悴。迨至立春後。陽回律轉。始漸變活潑。間亦有氣血虧耗。雖遇春風吹拂。面色依然不轉紅潤者。急宜進以王道之補品。庶可反虛爲實。消弭後患。猶如草木逢春。雖然都有向榮之象。而根株剝蝕者。必於立春前後培以適宜之肥料。始克有抽條發芽之望。人體亦然。

百齡機

乃是內務部化驗農商部褒獎給狀證明之補血良藥。不苦不膩。能消能補。功能健脾開胃。滋陰補陽。旺血利氣。凡患一切氣虛血虧症之男女。因而面黃肌瘦生育難期者。速於立春後購服百齡機。可收氣血兩旺與廣嗣延齡之良果

（百齡機價目）
（均按現大洋計算）
小瓶一元 每打十元
大瓶二元 每打廿元

九福公司
東三省總發行所 奉天大西邊門外
大連分銷處 華（泰西）藥房
哈爾濱分銷處 泰華西藥商行
各埠藥房均有出售

大連山東同鄉會通啓

敬啓者魯難民自去春至今由大連經過者不下七十餘萬人局源源而來其困苦顚連之狀屢載報端勿庸多瀆茲以臨時難民救濟會於客歲九月底實行截止救濟仍向滿鐵會社三次請願復蒙該社慨示允准照常減免車票更展期六個月以今年三月底爲限惟此救濟之費需款孔亟除演義務戲收入萬元暫資接濟外仍乞四方仁人樂善君子慨解義囊破格捐助俾此遍野哀鴻胥免窮途之早達謀生之地實惟功德無量敝會同人無任公懇之至

收欵處 本會救濟部
後援者 泰東日報社 關東報 滿洲報

最新發明

岡田式朝日號謄寫版

發賣紀念減價十九圓八十錢
在內 原紙、黑油、葯水、毛筆等

夏期黑油用 普 桶 一盆金壹元
夏期藥水用 大 桶 一盆金四角五分
四號毛筆用原紙 壹百枚 金二元四角
鐵筆用原紙 四號形（特別號）一百枚金三元 三號形（特別號）一百枚金二元五角

發售 天野滿書堂文具店
大連市浪速町三丁目 電話四九九四番 四三〇六番 大連六〇三振替口座

啓者敝工廠製造各種鍋印方包紙印條包紅テクラ包已拾餘載矣久爲各埠所適用茲爲振興實業起見特聘歐美化學家之技師不惜巨資採辦優等原料研究配合製成純良薔薇金鶴美人獅等各樣香包其餘他牌不及備載其包氣味芬芳精美優秀不但除垢善於滋容養顏衛生之妙品也仕商惠顧敝工廠歡迎兼代理美商卜內門各種料子火城顏料靛油等貨恐未週知特此佈告

大連市惠比須町二九
電話七九八九番
振替二八五四番

源增興工廠謹啓

新到德國花柳病聖藥 六〇六

花柳科 痔瘡科 外科 專門

〇生殖器機能障害
〇秘尿器科一般
〇肛門外科一般
〇婦人科〇皮膚科
〇令德根（電氣光線）科

診察 每日自早起九時晚上八時到 星期祭日下午休診（入院隨意）

大連市岩代町十番地（遊藥館隣）

仁壽堂醫院

電話八五九九
院長 醫學士 須古晴三
副院長 南滿醫學士 郭永昶

早生貴子

新婚諸君倘購備

雄殖靈

每日食數粒・生殖力方面・大得補助！能以早生貴子！因此藥有「强腎」「固精」「遺精」「補虛」之奇能！且能治「遺精」「陽萎」等一切虛症！其效力有出人意想之外者！

價目 每瓶現洋二元
總經理處營口 華孚行
各處藥房均有代售

旅客注意

聚蚨棧

大連市常陸町 電話五六九八
主人 段鴻志
經理 仲仙洲

本棧現將房屋重加修飾人員力行整頓男女異室招待殷勤代理車船客票報關完稅遠近紳商請祈駕臨

哈爾濱馬利生醫院啓

診療科目 內科 外科 婦人科。小兒科。產科。眼科。花柳科。皮膚科。耳鼻咽喉科。

特設 人工太陽燈治療科。檢查科。梅毒有無檢血斷定。檢痰檢尿檢便。肺結核早期診斷。顯微鏡檢察。細菌檢察。反應診斷

注射科目 花柳病淸血藥針。補血補氣補腎補腦調經種子。返老還童。各種新藥針。淋病新藥針。德國六〇六。九一四。一一〇六。全備。

病室完備 住院隨意
哈爾濱北二道街